民報
THE MIN PAO

登記證 內政部警字第一五九九九號 中宣會中字第九七九號

第一千零八十三號

今日三大張售大洋三分四釐

南洋藥房

南洋藥房 各種良藥 手術器械 調劑配方 化妝香料 惠顧仕女

設施完美 無不具備 大小咸全 準確穩健 均經精選 幸注意焉

地址上海南京路虹廟弄口 電話九三九四六 九三六九三 九二七九二

高慶奎脫離苦海鄭重鳴謝

謹啓者，慶奎前因胃疾吸烟，二十年來，成癮已深，中間屢經戒除，每因痛苦難忍，中道而廢，心竊苦之，自爲將終身伍黑籍矣，此次承黃金榮先生之招，乃蒙藝春申舊雨周仁恩兄，（周君爲藥學專家而兼治醫學者）以德國「自然血清」，爲慶奎戒烟，經第一次施用手續後，第二日即減去吸量之半，二次手續後，第四日又減半，中間第五日，完全斷絕，如此經相當之調治，精神陡增，身體强健，前後恍如兩人矣，總計戒除之期，不過一週，聖藥之安全迅速，而舍弟聯奎亦於此一週中戒除之，慶奎兄弟何福，適於今春來遇，會逢自然血清之問世，復何幸而有仁恩老友之忠誠治療，慶奎兄弟於水火，使登祇席也，自念血清之厚誼，深愧涓埃未報，用特詳敘數語，刊載報首，藉廣宣傳，鳴謝一所，希黑籍諸公，每念隆情，聞風而起，共趨乎光明大道，幸甚幸甚，伏希公鑒，

高慶奎同弟聯奎謹謝並啓

指示迷途

周吉甫醫師海甯路吳淞路口一百五十二號上午十時至下午一時

周東燕醫師南京路虹廟弄口南洋藥房下午一時至三時

謹啓者，自「自然血清」發行以來，成績斐然，口碑載道，僅就附設南洋藥房之義務戒烟言之，在限期中，先後經周戴醫師，施用「自然血清」治療後，戒絕人數，已達百餘，本擬刊載報端，證明事實，祇因戒烟者或以名譽攸關，或以職業有礙，要求勿予宣揚，故不擧行，惟念義務之期，已滿，向隅者何至萬千，又念義務期中，周吉甫周東燕戴豐懷三醫師熱忱可感，手術可佩，用代介紹癮君子，倘欲戒烟，請照下開醫師之鐘點，及地址，任求其一，前往治療，勿失機會，至本外埠各大醫師醫院，亦莫不認「自然血清」之「靈偉」「速迅」「安全」「經濟」，爲戒烟劑中巨擘，咸樂於採用焉

戴豐懷醫師山海關路一百四十七號上午九時至下午五時

湯蘊啓東醫師老北門晏海路雲居街緒成里緒成綢業同人養病所下午一時至三時

中國總經理上海德商德勝洋行 經銷處上海南京路南洋藥房

事實勝於雄辯

請看劇家泰斗

高慶奎先生及其弟聯奎之所贈，則知「自然血清」戒烟劑之功效爲如何，擧一證而事實明，洵無需乎雄辯也，

「自然血清」

中國總經理上海德商德勝洋行 經銷處上海南京路南洋藥房 外埠各分銷處請看下列所載

顯著之證明

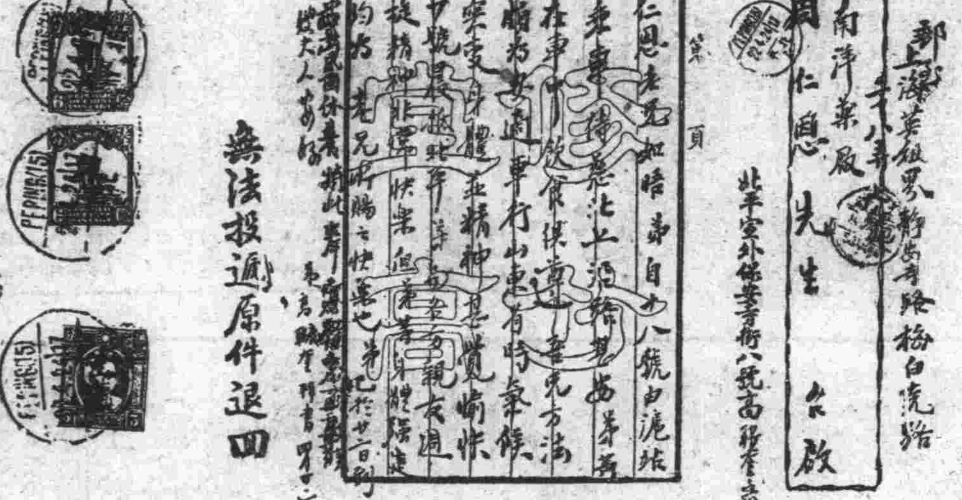

外埠分經理

天津英租界十九號永華行
漢口中山路海國春大藥房
唐山糧市街中德大藥房
張家口佛惠西藥公司
南昌洗馬池華英大藥房
九江西門外正街中法大藥房
長沙紅牌樓中英大藥房
漢口民生路南洋大藥房
鄭州大同路南洋大藥房
開封鐘樓街中央大藥房
石家莊同樂街中法大藥房
太原羊市街普惠大藥房
保定西大街震華大藥房
北平前門大街中外製藥局
蘇州觀前街中美大藥房
無錫北門太和大藥房
無錫北門大陸大藥房
無錫北門五洲大藥房
松江西門外太和大藥房
南昌中山路南洋大藥房
嘉興北門正華大藥房
杭州迎紫路望果橋東方大藥房
西安南大街中華大藥房
浙江海門公達大藥房
太倉大橋南惠東大藥房
劉河西河中法大藥房
南周仰侯醫師
沿沈聽訓堂

上海南洋藥房啓事

謹啓者，本藥房爲便利病家起見，特設配方部，由專家主任，採辦國產藥材，並附設西藥部，延聘專門人才，居主任，以資研究，所謂失之毫厘，差以千里也，前華英藥房主任□君，學識淵博，經驗豐富，又復治事勤愼，精細穩健，本藥房特聘爲配方部主任，卽日起開始服務，諸希公鑒

上海南洋藥房謹啓

六河溝煤鑛股份有限公司換發新股票公告

本公司資本增爲國幣六百萬元已經收足呈奉實業部核准登記發給新字第三二四號執照在案並經董事會議決自本年六月一日起換發新股票務請 股東持原有股票或股份收據加具印鑑寄送上海福煦路三八四號本公司總事務所換領新票爲荷除分函外特此公告

南京揚子麵粉有限公司召集股東常會通告

茲經董事會議決訂於國歷六月二日（星期日）下午二時在上海博物院路十四號二樓本公司總事務所召集 股東常會報告廿三年營業狀況及各項賬略並提議重要事件務請各股東屆期準時蒞會與議如因事不能出席請委託本公司到會股東代表除分函通知外合行公告

董事會啓

中華糖業股份有限公司招股啓事

同人等爲復興糖業起見發起設中華糖業股份有限公司經營國內外各種食糖運銷業務資本額定爲國幣三百萬元每股五百元一次繳足除已由財政部認官股七十五萬元及發起人等募足一百六十五萬外尚餘股額六十萬元凡我同業願入股者希向本籌備處索閱招股章程於五月二十五日起六月二十日止塡繳認股書共襄盛舉是所企盼 本籌備處在上海江西路一百七十號漢彌登大廈一樓一百三十六號

東南醫院郭琦元啓事

此次因救護隊事致生誤會重勞各界知友蒞臨慰問現已事白堪釋垂注特此奉聞併申謝悃卽希矜鑒

上海律師公會續開春季會員總會通告

日期 民國念四年五月念六日（星期日）下午二時

地址 西藏路甯波旅滬同鄉會

事由 報告會務改選職員

徐延年律師代表陳廸民君緊要通告

據陳廸民君報稱江一鄂平之妻談坤範暨子女衍傑衍芬等登報聲明□□蘭芳蘭英寄爲英册第八二七七號第一〇八〇四號道契事緊要聲明一則核與事實完全不符查上開道契基地房屋並非妻談坤範暨子女衍傑等共有之財產此有英商泰利洋行及掛號產公司全部卷宗可資佐證決非一紙聲明便可取得共有權利禁止私擅處分深恐外界不明眞相委請代表緊要通告如右 事務所愛多亞路三十九號電話八一一九〇

王鑑律師代表新泰明記大旅社宣告清理通告

頃據當事人新泰明記大旅社店主王金生來所聲稱近因營業不振負債日多勢難支撐不得已惟有委託代爲清理等情前來爲此通告各債權人希於十日內持據來所登記倘逾期不來登記卽以拋棄債權論其有欠新泰明記大旅社款項者亦希於旬日內如數交付敝事務所代收爲荷特此通告 事務所英大馬路大陸商場五樓五〇四九號電話九三六三三

范銘律師代表大中機器染廠宣告清算通告

啓者前據大中染廠代表陳子良君來所聲稱近因市面不景氣影響銀根周轉不靈暫停營業依據全體股東議決對於欠人人欠賬款先行委託貴律師代表登報宣告清算並代表召集債權會議及函知各欠款人外合亟代登報周知此啓 事務所甯波路□口四七號香港國民銀行二樓 電話一七九九六

楊而墨律師受任張振邦君法律顧問並代警告張秀文啓事

本律師茲受張振邦君聘任爲常年法律顧問嗣後凡有侵害張君法益者本律師負依法保障之責並據張君聲稱本月二十一日下午一時胞姊秀文私將代管財物席捲而去本應卽以侵占訴究姑念同胞之誼特先委爲警告限於一星期內將原物返還否則祗得向法院訴究等情據此合亟代表通告如右 事務所法租界南陽橋□□里九號 電話八三八九二號

查人偉律師代表海鹽徐二四兩房通告

[illegible]

蔡六乘律師受任姚伯雄等法律顧問通告

蛤蜊珍撫爲義子旋於民國廿年間由蛤珍立據永遠脫離義父子關係是福珍與先父及伯雄弟間無復親屬關係其人而先父愼請公蛤蜊之蛤珍亦已斷絕親屬關係應請貴律師登報聲明以正觀聽等情 [illegible]

律師胡詠德代表陳德興南記製罐廠及發行所緊要啓事

少南君來所聲稱本廠向在法租界老北門鄧德里口街口設有陳德興製罐廠發行所有年茲爲辦事便利計將老北門發行所移併於虹口有恆路電燈橋堍並將陳德興南記二字以資鑑別所有前用陳德興圖章一律取銷嗣後本號與各界往來概以陳德興南記爲憑特此登報聲明 [illegible]

唐豪律師代表李愼隆警告陳志慶小毛子啓事

[illegible]

律師宋士驤代表海陵蛋行鄭重啓事

等行爲自必與鄙人積有嫌隙者所出爲此委請貴律師代表登報警告以後再有類此行爲一經查明其人卽行訴究不貸等語據此合代登報警告如右 [illegible]

懷仁法律事務所王養善律師證明同慶樓推盤公告 新運大中華受盤啓事

盈虧亦與前同慶樓股東無干爲此委請貴律師代表證明推盤據及登報公告等語前來據此合亟除代 [illegible]

吳光鼎律師證明永安壽記藥房張頌華出盤 永安協記藥房代表顧坤良受盤通告

自行負責與受盤人之事嗣後協記營業盈虧亦與出盤人無涉除代訂立出盤據交受盤人收執 [illegible]

王德魁律師代表義品銀行警告李叔怡

[illegible]

丁瑢律師代表天盛號莫蓉生君聲明票據作廢

六日期票該學徒持票歸來行至中途被王詩和強自取去再四追尋迄無着落特此委請貴律師致函原旣係以惡意取得前項票據自不得享有票據上之權利除函知亞東商業儲蓄銀行請爲止付外特代表聲明如右 [illegible]

江宗洋律師代表蔡林記營造廠主蔡林春緊要聲明

滬杭甬鐵路管理局總工務處承攬工程之蔡林記係屬另外一人牌號雖同與林春毫無關係恐或誤會 [illegible]

徐鶴齡律師代表蜜玲飲食社股東 謝金水 王福生 湯雲汀 曹少慶 李良記 警告經理談林根啓事

物全行運出於二十三日委任朱振陸律師宣告清算並召盤同人等得悉之下向其質問又復避匿不見件點交清楚否則當依法提起刑訴等情前來合亟代表登報警告如右 [illegible]

商辦閘北水電公司通告

茲因掉換高壓線路訂於五月念六日上午八時起至下午五時止停止輸送路其美路黃興路（淞滬路口一段）等處電流以便工作除呈報公用局外特此通告（遇雨改期）

蔣委員長昨召川省各專員 指示今後推進政治要點

須重實際經驗勿徒尙理論玄想 興利必先除弊除弊卽所以興利

各專員月底分別赴任

中央社念四日重慶電 念四日晨十時・蔣委員長召見本省各區行政專員・卽席談話・略謂、此次各專員派出以後、行政上如能發生效率、則四川之政治、必能推進甚速、而四川之發展、尤爲不可限量、今後推進政治之方法、除見諸各種書籍與本人平時之講演者、應請各位隨時注意研究以外、玆特扼要提示數點・

（一）政治須重實際與經驗・不可徒尙理論與玄想・故必隨時注意、研究當地各方面之實際情形、根據一般之原則與自己之經驗、而斟酌損益、以期因應得歸、方能事半功倍、順利推進、所謂「因地制宜」、「因事制宜」者是也、（二）爲政之要・首在得人・人事之良否・卽效率之高下與政治之成敗所繫・而制度之好否・實居次要・用人之要、必先知人、知人之先、必重考察、考察之法、應以「辦事實在」爲第一標準、大抵以言行一致、多實事而寡虛文者爲是、再則爲主官者、必須精勤篤實、以身作則、所有部屬、不可使一人有一刻之閒、故卽或公務有餘、亦當責其修養學術、或從事調查考察等類工作、此又磨鍊與培植人才之要道也（三）得人之道・不僅在部屬之健全與運用得法・尤必本「十室之邑・必有忠信」之古訓・而就地取才・相助爲理・故所至必時與民衆親近、而拔其賢能、加以獎藉、示以至誠、則屬下英豪、皆可爲我耳目手足、可供運調驅使、此所謂「人盡其才」、如此、然後指臂之效可收、分身之功乃見、假以相當時日、未有不能教成政順而加速進展者也、（四）辦事之要則有二・第一必須工作之「實在」・第二必須時間之「迅速」・「實在」者、卽在上者嚴於考核、在下者實心任事、而絕無虛文捏報、敷衍塞責、以及陽奉陰違等積弊、「迅速」者、準確之謂也、卽凡事能恪依最短之期限、努力辦妥、而絕無怠忽延宕遲誤失機等積弊、此兩者必須兼顧、然必先求實在、再求「迅速」、與其失之躁進而欲速不達、不若稍寬期限、以穩健推進之爲愈也、此卽王安石所謂「得其人緩而謀之則爲大利、非其人急而成之則爲大害」是也（五）本末次第・辦事要務・「政自小始」、古有明訓、故凡至一地、必須斟酌當地之實際情形、分別各般政事之輕重性質與緩急先後、定工作之次第與重心、並於一般兼顧之中、再由小而大、由近及遠、循序推展、此卽所謂「物有本末、事有終始、知所先後、則近道矣」者是也、（六）吾人爲民衆服務・必有實事實功・乃爲人民所景從愛戴・而一切政令・始可順利推行・「民無信不立」、一切必須兌現、凡功之所未就、不可虛道、力之所不及、勿事空談、務須矯正虛僞浮誇之時弊、而造成篤實力行之風氣、（七）天下事之有百利而無一害絕尠・而政事爲尤甚・政事無大小・貴能兩利用之取其重・兩害用之取其輕・又無論何事、每有利益未見、而弊害先滋者、故爲政者、必須先知其弊之所在、而竭力杜絕、然後其利可見、興利必先除弊・除弊卽以興利・此爲政之要訣也・總之、此次各專員之派出、於今後四川之政治、乃至整個黨國之前途、關係甚大、各專員必須認淸責任、奮發努力、修明川政、樂利民生、以奠定復興民族之新基、有厚望焉、

中央社念四日重慶電 蔣委員長念四日十時召見各行政專員訓話、到王次甫李爲綸沈鵬羅經猷等十三人、散後、各專員以請訓完畢、定月底分別赴任・

美經濟團昨晉謁蔣委員長

蔣定今午歡宴該團 一部團員今日返漢

中央社念四日重慶電 美經濟考察團、念四日下午五時、由吳澤湘導赴范莊、謁蔣委員長、由劉瑞恆招待、旋由蔣夫婦親出延見、互道寒暄、賓主極爲款洽、至五時四十分、始行辭出、蔣定念五日午歡宴該團、以示歡迎、至該團赴蓉團員瓊斯希佛利二人、念四日午已返渝、一部團員定念五日、飛漢、餘定念七日續行、據希佛利談、成都、市面頗近代化、各方均有相當發展、蓉渝兩地工業、亦有相當成績、惜交通不便、運輸頗感困難耳、

中國民社念四日馬尼剌電 目今在中國之美國經濟考察團、其中三人有來遊非島之計劃、此三人爲商業航空協會會長羅傑士、化學家瓊斯博士、及汎美航空公司副經理俾士皮、羅傑士及瓊斯來此考察後、將作一報告、唯俾士皮擬來此籌備汎美航空公司大型飛機東方號之航行試驗、以便開闢太平洋航空、

中央社念四日重慶電 吳稚暉陳布雷宋美齡、念四日晨分乘兩機由滇飛渝、正午先後到、宋下機後、卽赴范莊休息、下午五時隨蔣委員長接見美經濟考察團、吳陳抵渝後、下榻陶園、

吳稚暉等離滇飛川

中央社念四日昆明電 吳稚暉陳布雷宋美齡等、念四日晨七時半由烏家壩機場乘波音容克二機飛渝、龍夫人、各省委廳長、省指委、各機關長官、黨務人員、女生代表、童子軍等、均到機場歡迎、二十三日上午七時、龍主席曾往訪吳陳二中委晤談、念三日午十二時、蔣夫人宴外賓、

劉湘視察汶川

昨日已返成都

中央社念四日重慶電 劉湘抵蓉後、曾一度赴汶川視察、已於二十四日返蓉、

劉峙昨赴漢

出席財政會議訓話 並向行營商洽要公

中央社念四日開封電 劉峙二十四日下午二時三十分、偕夫人楊莊麗女士、專車赴漢、向行營商洽要公、保安司令部祕書劉翼振、省府視察團王襄堯等隨行、劉氏在漢公畢後、卽返豫轉赴豫南各縣視察、省府視察團念四日夜由信陽下車、先赴各縣視察、

中央社念四日開封電 豫全省首次財政會議、於念三日晨八時在省府開幕、到各縣縣長百餘人、劉峙蒞會致訓詞、透徹認識聚精會神、完成會議使命、望切實研討、勿以經費不足、而諉諸事於不辦、亦勿諉諸事須辦、而謀打破緊縮預算之原則、須事業與財政統辦並顧、俾最少財源、能供給最多事業之用、下午三時舉行預備會議、選舉副主席分組審查提案、

永順匪肅清

中央社念三日長沙電 章亮基電告、永順已無匪蹤、殘匪分向桑植來鳳鄖西方面逃竄、細砂仁桃子溪紅岩溪各股匪、傷亡甚多、顆砂市鈎機岩桃樹坪各地散匪、均已肅清、潰竄小溪嶺花貓尖南源等處股匪、經李國鈞鄧南驤等部夾擊、斃匪四五百名、傷匪無數、殘匪逃入幕阜山脈躲避、內部恐慌、不難撲滅、

中央社念四日重慶電 雎水關二十四日電、連日獲匪探甚多、稱匪糧食困難、急尋出路、觀音樑子正面之匪、係僞三十一軍、其軍長孫玉卿、軍政委詹四方、師長陳友壽、師政委葉戰範、匪大部似在北川土門間大壟口千佛山、係匪三十一軍一部、

贛甯廣殘匪已肅清

中央社念四日漢口電 江西甯都廣昌石城間殘匪、曾由第二十七師闔旅迭次派隊會剿、經箕竹坑洋西由高磁坑東華山龍華峯等各戰役、均先後將僞閩贛軍區第三分區及甯化瑞金長勝獨立營彭湃泉各游擊隊及僞獨立第十二團共約八百餘人、完全擊潰、計斃匪僞中央書記李才以下三百餘名、俘匪僞司令兼營長胡聲金等百八十餘名、獲步馬手提槍二一七枝、現各該地方已無匪踪、

瑞王電林主席

覆謝電賀孫女于歸

中央社念四日南京電 瑞典國王孫女、日前與丹麥皇太子結婚、我林主席曾經分電瑞丹兩國君主道賀、茲悉瑞王勛德夫已有覆電答謝、電云、中華民國國民政府主席閣下、茲者孫女于歸、多承惠賜電賀、拜領高誼、曷勝榮幸、謹此奉覆、諸維亮察、勛斯德夫、

駐日大使國書已簽署

各大使館組織均不擴充 西班牙使節升格無其事

中央社念四日南京電 我駐日美英德等國使館已升格爲大使館、其內部組織、均不擴充、決定不另編預算、將來必要時、再提出追加、又我駐日大使國書、聞業經國府簽署蓋璽竣畢、刻已由外部寄出、蔣作賓俟奉到後、卽可向日方約期呈遞、

中央社念四日南京電 外部發言人談、我國政府對於駐日英美德等國使節升格問題、進行已久、迄至最近始克實現、惟我國駐日英美德各館在未升格以前、其組織規模、已與大使館相等、以上各國公使館經費、職員之待遇、官階等、完全相同、故此次各館升格、除因升格必要之費用、得酌量增加外、各館組織、仍舊不再擴充、職員亦均仍舊、並無變動、

本報二十四日南京電 西班牙駐華使將升格、據外交界息、絕無其事、

本報二十四日南京電 丹駐華使館、傳有撤銷說、據外部負責人云、此項消息、殊爲奇突、絕對不確、

松本昨抵港

本報念四日香港電 松本念四日晨抵港談、無政府任務、以私人資格來遊、因途程關係、先到華南、再轉華北、二十五日赴粵桂、拜會各當局、

中央社念四日香港電 日外務省參議官松本忠雄、念四日晨八時半乘日郵船北野丸抵港、寓松原旅館、午偕駐港總領水澤、乘汽車環遊全市、據談、此次來華觀光、並視察日僑狀況、在港留一二日、卽晉省遊覽、或將赴桂一行、約下月初回港北上、謁貴國當局、然後返國、

黃紹雄昨來滬

與財孔商撥款

本報二十四日杭州電 黃紹雄因與孔財長面商二百萬撥款、於二十四日下午一時乘自備汽車赴滬、

商務印書館本週新書一覽

五月二十日 純粹理性的批判（漢譯世界名著） I. Kant著 胡仁源譯 定價三元

五月二十日 河南程氏遺書（國學基本叢書） 宋朱熹編 定價六角

五月廿一日 古代文化史（歷史叢書） Seignobos著 陳建民譯 定價一元三角

五月廿一日 蘇俄傾銷論 B. Elischeff著 樊華堂譯 定價三角五分

五月廿二日 實用最小二乘式（大學叢書） 唐藝菁著 定價精裝一元七角 平裝一元

五月廿二日 金聖歎傳（國學小叢書） 陳登原著 定價二角

五月廿三日 漢魏六朝專文 王陶盧收藏 二冊定價四元五角

五月廿三日 低年級各科教學法（低年級教育叢書） 孫慕堅編 定價二角五分

五月廿四日 歐戰前十年間國際眞相之分析（漢譯世界名著） Dickinson著 楊懿熙譯 定價一元六角

五月廿四日 職業指導與職工選擇（職業教育叢刊） 莫若强編 定價一角五分

五月廿五日 有機化學工業（大學叢書）下冊 李壽恆著 定價精裝四元八角 平裝二冊三元七角

五月廿五日 中美洲和西印度羣島（卡奔德世界遊記） 華超譯 定價七角

二十四年五月新出版 讀書救國 特價六折或八折

另印簡章備索

通信現購 本館出版各書 通信現購 收郵寄費不計 各地中國銀行上海銀行金城銀行浙江興業銀行匯款向上海發行所購書者免收匯費 另印簡章備索

331

曾養甫入川使命

中央社二十四日杭州電 據息、曾養甫此次入川黔、除督造湘黔公路外、尙負有計劃與建川漢鐵路使命云、

黃郛下週晉京

褚民誼談

本報二十四日南京電 褚民誼談、黃郛下週來京履新、

吳鶴齡等昨抵平

本報念四日北平電 吳鶴齡等十三人晨抵平、午謁何應欽、代表蒙政會請何蒞廟視察、晚車赴京、吳談、蒙政會決議十二項建設計劃、雲德二王將赴綏候何、

中央社念四日北平電 吳鶴齡索諸木達希阿育勒烏貴蘇呼德力吳世瑾等、念四日午九時半由綏乘平包通車抵平、蒙旅平同鄉會代表及蒙藏學校學生等到站歡迎、吳鶴齡下車後、卽赴居仁堂謁何應欽、報告蒙政會開會經過、並代表該會迎何赴蒙視察、下午六時五十分返京、白雲梯克興額由百靈廟往滂江、於二十三日抵張垣、定二十五二十六日來平、

中央社念四日北平電 吳鶴齡原定念四日晚入京、頃因候白雲梯等同行、展期二三日南下、

張發奎昨晨晉京

本埠消息 中委張發奎氏、於昨晨八時偕同私人祕書華岳高朱瞬日等、由滬乘坐早快車入京、分訪舊友、張氏抵京後、是否卽赴川晉謁蔣委員長、尙未決定、惟悉張氏現決意致力於開辦實業、故抵京後、卽分向友好勸投資云、

薊密灤榆兩區 派隊夾擊孫永勤匪

關東軍亦向三屯營前進 周毓英舊警開駐楊柳靑

中央社念四日北平電 殷汝耕念四日午由津返平、據核、在津與儀我高橋等晤商戰區勦匪等事、並未談及接收東陵問題、遵化之匪已逸遷安、由薊密灤榆兩匪派隊夾擊、外傳匪向縣府投誠、絕難收容、日方對勦匪事、日前略有誤會、現已諒解、周毓英部舊警、昨由玉田調出、開往楊柳靑駐防、馮壽彭羅東初兩部縮編、侯羅部指定地點後、始能決定、本人定念七日赴通縣、主持行政會議、

日聯社念四日北平電 遵化遷安兩縣保安隊、由東西兩方挾擊孫永勤部、關東軍川岸部隊、現由北方向三屯營前進、

日聯社念四日北平電 川岸部隊之偵察隊、旣與孫部發生衝突、其本隊預定今日中到戰線、但日軍擬不進至三屯營以南地方、

中央社念四日天津電 于學忠二十四日對報界談、（一）省府定七月一日實行遷保、同時實行合署辦公、省預算亦將另行編造、（二）時警換防大致完竣、楊玉成范景華兩部已分別調至軍糧城通縣訓練歸隊、周毓英部於日前離玉田開出、（三）爲推進各縣教育、決嚴厲整頓地方學款、掃除障礙、使教款獨立、

班禪定下月回藏

本報念四日南京電 班禪定下月回藏、所有入藏經費、業已核定、

日艦司令百武到漢

中央社念四日漢口電 日外遣三艦隊司令百武、念四日晨到漢、定念五日下午五時在領館舉行茶會、招待我官憲及新聞界、定念八日離漢赴榆、

各地考察團零訊

中央社念四日南京電 粵考察團黎葛天等、二十四日晨赴東山鎮參觀江甯新縣治、馬超俊晚設讌招待該團、僑二十五日謁汪院長後、卽離京北上、

中央社念四日南京電 閩長泰縣教育參觀團王啓辛等十三人、二十四日由錫抵京、留四五日卽赴華北各省攷察、

中央社念四日鎭江電 滬銀行界導淮參觀團周作民等一行、二十四日由淮陰南下、過揚稍作勾留、定念五日返滬、趙財廳長卽午返鎭、

中央社念四日北平電 粵中大教育考察團一行念七人、由教育系主任許運熙率領、由粵出發後、經滬杭京濟青等地、於念四日晨抵平、將分赴各文化教育機關考察、在平擬留一週、卽赴滬返粵、

中央社念四日香港電 粵中大工業化學系考察團、上月赴日考察、念四日晨乘箱根丸由滬南返抵港晚入省、

中央社念四日香港電 港西人商會觀光團、念四日下午六時乘車入省、參觀各種建設、促進粵港間貿易、

時人行蹤

本報二十四日南京電 于右任、褚民誼、朱家驊、荷蘭公使等二十四日夜車赴滬、

中央社二十四日北平電 鐵部顧問海孟德、二十四日遊覽各名勝、並應沈昌宴、定二十八日赴津參觀北甯路局後返京、

中央社二十三日蘭州電 馮庸等一行念三日午七時由陝抵蘭、下榻省府、

中央社二十四日香港電 范德星視察東保兩縣、已畢、定念六日返省、

立院昨通過

中國農民銀行條例

中央社念四日南京電 立法院開第十八次會議、到焦易堂等六十餘人、主席孫科、祕書長梁寒操宣讀報告事項後、卽討論通過中國農民銀行條例、都二十七條、確定該行得發行兌換券、至發行條例、另定之、

法部通令各高院首檢

新刑法施行前準備事項

凡依舊律判罪依新法不處罰者 應通知監獄七月一日免其執行

本報二十四日南京電 法部念四日令各省高院首席檢察官、案查新刑法及施行法、前奉國府明令公布、並定七月一日施行、業經本部頒發印本通令飭遵在案、凡經法院適用舊刑律或其他法令裁判確定之罪刑、如其行爲爲新刑法施行之刑罰法令所不處罰、既未經執行、或執行尙未完畢、自應於新刑法施行之日免其執行、各該法院檢察官司法委員暨兼理司法縣長、應先事查核原裁判、遇有此種應免其刑之執行人犯、在執行中、應先期通知監獄、於七月一日免其執行、卽予釋放、其未執行者、屆期亦須通告該犯、未執行及執行未完畢而免其刑之執行者、分別造具清冊、抄附判決書、呈部備核、此爲新刑法施行前應準備之事項、有關於人民之自由權、務依法辦理、毋得違誤遲延、

法部昨開部務會議

本報念四日南京電 法部念四日開部務會議、討論各級法院處務規程案、經決定原則交付楊鵬等審查、

本報念四日南京電 滬各私立大學因要求參加司法官臨時考試、特推代表王哲夫崔鈞朋鍾煥新龔仁壽等、念四日晨抵京、至司法院請願、

西漢公路工程進展

中央社念四日西安電 西漢公路土方完成十餘萬方石方橋涵由包商承修中、現開始開闢大散關秦嶺等工程、

黔電政管理局易長

中央社念四日南京電 交部令黔電政管理局長兼貴州電局長陶森甫另候任用、特調宜昌電局長張忍升充、

鐵部派員

視察各路技術教育

中央社念四日南京電 鐵部頃特派劉桂成等往北甯平漢等十二路、視察各路所辦鐵路技術教育事宜、

港一二月份稅收統計

中央社念四日香港電 港一二月份稅收、共計五・三三三・二七五元、較去年同時收入減少三十餘萬元、截至二月念八日止、本港歷年財政總盈餘爲一三・三五〇・七四〇元、

津商會請免徵

國貨運大連出口稅

財部昨批復未准

本報二十四日南京電 津市商會電財部、請令知津海關、凡已納稅之國產貨品運往大連者、請免出口稅、財部二十四日批復礙難照准、

鹽務稽核總所會辦

勞赫德接充

本報二十四日南京電 鹽務稽核總所會辦葛佛倫請辭已准、遺缺財部二十四日派勞赫德接充、

川整理金融公債

財部准發

本報二十四日南京電 川整理金融公債二千四百萬、財部決准發行、川特派員謝霖二十四日夜車赴滬接洽、

平商會執監委宣誓

中央社念四日北平電 平市總商會二屆新執監委、十六日選出後、念四日晨九時舉行宣誓就職典禮、並票選常務委員及主席、市黨部派委員陳石泉蒞會監誓、計選出鄒澤江姚澤生鄒泉蓀高倫堂孫鳴蓋爲常委、以鄒泉蓀爲主席、

稅、減免出口稅辦法、立院定三十一日大會通過、准六月一日實行、

孫院長等昨晨返京
梁寒操談西北感想
孫旋當晚乘車來滬

中央社念四日南京電　孫科偕梁寒操、傅秉常、吳尙鷹、張惠長、孫繼棟等、考察西北竣事、念四日晨返京、立法院各重要職員、均到浦站迎接、孫等一行、過江進城後、張惠長赴友寓休息、餘均出席立法院會議、會後、新聞界往謁孫科、孫因公忙、派梁寒操代見、據談、此次遍遊西北各省、目睹地方當局均能精誠合作、服從中央、埋頭苦幹、各項建設、均有顯著進步、如陝之涇洛惠等渠、已能灌溉關中良田、解決多年旱災困難、靑之漢蒙回藏各族、雜處均能相安無事、實現民族平等精神、此皆爲同人考察之餘、所引爲欣慰、惟整個西北大患、仍在頻年乾旱、及交通阻滯、水利幾爲西北人民之生命線、交通又爲繁榮其生命線之要素、故今後對水利建設、應極力擴充、隴海鐵路應提早完成、其次對西北教育文化、亦應逐漸提高、以期普及、梁氏最後復談及左宗棠開闢西北幹路、至今極爲西北人士崇拜、惜所謂新插楊柳三千里、因連年饑荒、多被砍伐、已非昔日景況、聞孫等此行考察結果、將隨時建議中央、俾資開發西北參考、

本報念四日南京電　孫科等考察西北竣事、二十四日晨返京、主持立法院會議、據談、西北生活、每家每月二元可維生活、其簡單可知、孫科念四日夜車赴滬、

朱培德在閩省垣閱軍
檢閱期定三日並分三組檢閱
綏署召集軍警機關籌備歡迎

中央社念四日福州電　朱德培念三日宿綏署駐省辦事處、陳儀蔣鼎文王敬久分別設宴、爲朱洗塵、省黨部念五日宴朱、並定念七日舉行擴大紀念週、請朱出席講演、民衆亦準備作盛大歡迎、朱念四至念六三日在省校閱軍隊、分內務射擊術科三種、分別校閱・校閱委員分三組、第一組周址、但任校閱閩北部隊、巳閱畢、念三日抵省、二三日內卽赴泉、第二組楊勁支、於下午三時由滬抵省、卽在省校閱後、逕赴泉州、再轉連城、第三組業南舫、尙未到閩、楊勁支談、此次檢閱、不過將各部隊教育、加以考核評定、係軍隊教育上應有之措舉、並無特殊性質、各軍年來忙於剿匪討逆、未有集中校閱機會、令匪禍已淸、乃有斯舉、此後當常舉行、期各務力訓練、以保國衛民、

中央社念四日廈門電　綏署以朱德培將蒞漳、召集軍警機關籌備歡迎、並在南門外搭閱兵台、

本報念四日廈門電　泉訊、朱培德定二十七日偕蔣鼎文自省南下、先在莆檢閱、二十七日或二十八日到泉卽來漳、

司法會議秘書等職
司院派定朱幹靑等

本報二十四日南京電　司法院長居正、派朱幹靑、何崇善、宋述樵、劉爵凌、朱錫白、周用吾、施廣耀、學濂、爲全國司法會議祕書、鄧子駿、爲總務科主任、汪楫寶、爲議事科主任、姜紹謨、爲文書科主任、朱等二十四日下午在司院舉行會議、討論準備司法會議時所司職務及工作等問題、

社評
統制貿易問題

（愚）

振興商業挽救經濟厄運、應以提倡節約運動爲國民服從之條件、前已略論之矣、茲進而論梁上棟氏統制貿易之主張、梁氏主張統制貿易、分爲三個步驟、一、修改關稅、二、輸出統制與健全工商業組織、三、輸入額限制、修改關稅與輸入額限制、有相互關繫、增加關稅、使輸入品價格增高、以維護國內之工商業、此爲我國政府目前所採之方針、亦即我國內工商業所期望者、然近年來輸入品之漸見減少、實爲我國人民購買力薄弱所致、並非基於關稅修改之原因、此爲人所見者、且各國爲傾銷其過剩貨品、無不抑低幣值、減輕物價、以圖推銷之利、故輸入品之價格、近年並不以關稅修改之故而高昂、仍足爲國產品之敵、與國產品比價競爭、且關稅修改、因外交上種種關繫、困難殊多、未能充量增加、故恃修改關稅爲限制輸入之壁壘、收效未必宏大、至於協議限制輸入總額、在各國正在競爭傾銷之際、更不易辦到、各國亦明知我經濟之衰疲、購買力減退、然仍不惜全力傾銷、互相角逐、以榨取餘瀝、與言限制、執能接受、余以爲欲圖自存、首當自給、根本之道、應在國內生產統制着手、

梁氏對於輸出統制與健全工商業之組織之主張、內外兼顧、適合國外市場之條件、此國外貿易之要點、同業合作、免除無謂競爭、此國內貿易之要點、我國工商界、受外國商人之操縱、其痛苦固屬非細、而自相殘殺、實爲深切之創傷、無論天然產品或工業品、國內貿易、與國外貿易不問市場之需要量、一有銷路、羣趨一隔、每至供過於求、價格慘落、同歸於不能支持而後已、數年以來、熱水瓶廠與橡膠廠、皆曾煊赫於一時、歲獲厚利、今則出品日增不已、價値大跌、初創者與後起者、同感艱難、最近膠木廠又風起雲湧、未必能不蹈前者之轍、果能以統制方法視市場之需要、限生產之數量、定價値之標準、則無謂之競爭可免、創業者亦可立足於不敝、一面政府與社會、獎勵新生產、以替代輸入之外貨、如此則凡新生產品出現、必能得事業維持之保障、工業品得統制之效、農產品亦可因統制而確定生產、減少無標準之輸入、一以自給爲目的、自給既足、卽不能於輸出品拓展海外市場、亦無傷者、此點而能達到目的、關稅修改與輸入品限制問題、皆不待討論而自然解決矣、

司法院解釋華僑結婚法律疑義

中央社念四日南京電　司法院頃解釋華僑在外國結婚適用法律疑義如下、華僑在外國結婚、關於婚姻成立之要件、婚姻之效力、及夫婦財產制等、均應適用中國法、若婚姻當事人之一方爲外國人、則婚姻成立之要件、依當事人各該本國法、婚姻之效力、依夫之本國法、夫婦財產制、依婚姻成立時夫之本國法、適用其本國法時、如其規定有背於中國公共秩序或善良風俗者、仍不適用之、又應適用其本國法時、如依其本國法應適用中國法者、依中國法、

三屆高考籌委會將成立

本報念四日南京電　三屆高考定九月間舉行、推定桂崇淸等組籌委會、定下週內成立、爲便利投考人、分京平陝粵四區舉行、全部經費預算、經中央核准十五萬、

民運會派員調查魯大慘案
礦水仍續增漲中

中央社念四日南京電　中央民運會、刻派工人科總幹事李人祝、往魯淄川、查魯大煤礦慘案、

本報念四日濟南電　魯大礦井水仍續增、第八層已水深五十二米、仍續漲中、大抽水機、念五日可抵靑、俟運淄、卽開始抽水撈屍、

華東各大學舉行國語辯論決賽

中央社念四日南京電　華東各大學國語辯論決賽、定念五日下午在金陵女大舉行、參加者爲中大與滬江兩校、已聘陳立夫等五人爲評判、

教部令桂大改進

中央社念四日南京電　教部列舉應行改進者五點、令廣西大學遵照改進具報、

蘇不再辦烟民自首

中央社念四日鎭江電　省禁烟委員會息、本省並無舉辦第二次烟民自首之措施、外傳種種非事實、

蘇省府昨例會

本報念四日鎭江電　蘇省府委員會（念四日）舉行第七四五次會議、出席委員陳果夫、余井塘、周佛海、沈百先、葉秀峯、主席陳果夫、議決案、四、准鎭江警備司令部增加看護兵二名、（其餘押所衛生設備各費照撥）三、核准鎭江警備司令部因押所人押敗擠所擬之疏通補救辦法二項、一、二十三年度中學學生畢業會考經費、需銀七千九百四十五元二角五、撥款在總預備費項下支給、通過、

南通泰縣等縣二十四年度地方總分預算、五、覆核禁烟治罪案十五件、六、覆核懲治匪盜案六件、

意首相匯款捐助硤石施粥廠

中央社念四日杭州電　意相墨索里尼應硤石天主堂王神父函請、特復函、並匯款約一千元、捐助硤石施粥廠經費云、

浙續商短期借款

中央社念四日杭州電　浙財廳二十四日續向松銀行界商借短期借款三十萬、勉渡難關、

美豐銀行津港分行停業

中央社念四日天津電　津市自明華商業儲蓄銀行倒閉後、念四日晨法租界中街之美商美豐銀行分行、突又奉滬總行電令停業、聞津分行存款約三十餘萬元、華籍富翁存款爲數甚鉅、惟財產與負債相抵、尙有盈餘、故將簡獨淸理、此間債權人、已準備向美領館訴訟云、

中央社念四日天津電　津大中銀行、受美豐明華倒閉影響、念四日一度發生擠兌、旋該行應付裕如、過午風潮卽漸平息、

中央社念四日香港電　美豐銀行港支行、念四日晨奉滬總行電令停業、準備淸理、

本報念四日南京電　滬美豐銀行淸理訊到京後、財部以該行歷史已久、此次淸理、究竟有無其他原因、已擬卽日派員赴滬調查、以憑處理、

港將運白銀七十萬往倫敦

路透社念四日香港電　據負責方面消息、某大銀行昨日或今日已運價値七十萬元之白銀前往倫敦、

培修金堤挖掘麥田補救辦法

中央社二十四日天津電　黃水會委員長李儀祉、念四日復函冀黃災會、對培修金堤挖掘麥田補救辦法、規定凡在舒河一面及背河離堤脚三十公尺者取土損及靑苗、槪不津貼、三十公尺以外及新堤道用之土地、其津貼辦法、俟工程完竣後、根據各分段塡報、分別轉發、

畢蘇資基逝世晬經典禮
林主席代表及各機關長官均參加
中波文協會亦舉行畢將軍追悼會
波斯昨在京舉行

中央社念四日南京電　波蘭國復興元勳前任總統畢蘇資基逝世、二十四日上午十一時、波使爲畢在京漢西門天主教堂舉行奉經典禮、事前邀請我國各院部會長官參加、波使二十三日到京治商一切、二十四日晨九時許、首都警廳憲兵部、卽派軍警到場維持秩序、外部亦派員前往協助、教堂中廳設畢蘇資基靈位、四週滿佈我黨國要人贈送花圈、十時半後、各機關長官陸續蒞至、計到林主席代表鄧家彥、汪院長代表褚民誼、及陳紹寬、王世杰、馬超俊、徐謨、陳訓泳、羅家倫、彭學沛等、其他各院部會均派代表參加、外賓方面、計到美使詹森、英使館參事賀武、德使館參事勞德士、比使館參事譚爾伏、法使館祕書杜康傑、領事德輝蘭、日總領須磨、英領事禪德本、義大使館祕書斐賚樂等共一百餘人、正午奉經典禮完畢、波使向來賓一一握手致謝、相繼退席、午後波使又赴外部謁徐次長、申謝我政府之同情哀悼、

中央社念四日南京電　中波文化協會二十四日下午五時在會所舉行畢蘇資基將軍追悼會、到褚民誼、魏登詩、謝壽康、陳劍翛等五十餘人、由褚民誼主席、述畢氏史略、並致哀悼詞、及宣讀波總統演詞、由謝氏用法語述畢氏一生奮鬥復興重要工作、最後由波使魏登濤致謝詞、會場空氣異常嚴肅、七時散會、

本報二十四日濟南電　魯已挖各河、應修重要橋樑二百餘座、需款四百餘萬、將分步辦理、

魯各縣鑿井救旱

本報二十四日濟南電　魯旱災日重、建廳令各縣督勸人民鑿井導泉、不分晝夜加緊灌溉、以資救濟、

陝東北各縣降甘霖

中央社念四日西安電　陝東北各縣苦旱、風電成災、麥苗枯萎、棉花未下種、二十四日晨天氣轉陰、細雨紛紛、若多降一二日、夏禾可望八成收穫、

經委會撥款辦理贛省農村合作

中央社念四日南昌電　經委會爲救濟本省農村、促進合作、撥五十萬辦理農村合作貸款、以二十萬辦信用合作、十萬辦利用合作、二十萬辦供給及運銷合作、並組保管會負責舉行、

贛增撥中正橋工款

中央社念四日南昌電　橫貫南昌牛行間之中正鐵橋、省務會決議、改用鋼骨水泥、增工款三十餘萬元、由南潯鐵路及公路局平均負担、刻已興工、如無意外障礙、預計明年五月一日前完成、

豫省將開保安會議

中央社念四日開封電　省保安處擬乘各縣縣長在省之便、舉行全省保安會議、討論壯丁訓練團隊、徵集退伍事項、並函財廳政廳綏署派員參加、

港海陸豐同鄉會請保釋蔡騰輝不准

本報念四日香港電　港海陸豐同鄉會派代表陳演生赴省、呈總部請釋蔡騰輝、奉批云、蔡罪跡昭著、經查屬實、仍候審查懲辦、所請寬辦不准、

粵市小教職員索薪

中央社念四日香港電　廣州市小教職員聯會代表十二人、念四日上午十時赴財局請願發薪、財局允於六月四日先發一個月、其餘三個月準年內請發、

石靑陽靈櫬定期移京安葬

中央社念四日南京電　石靑陽治喪處念四日下午四時開常委會議、到呂超、梁寒操等十餘人、決定要事如次、（一）靈櫬六月念日後念四日前移京、停第一公園烈士祠、（二）定六月念七日舉行追悼會、念八日安葬、（三）呈政院報告請轉電川省府派員並撥款辦理公葬、

蘇贛兩縣長受懲戒

中央社念四日南京電　前松江縣長沈庸、暨該縣前法院院長兼推事王思賢、違法瀆職一案、經監委高一涵

鄂全運會昨開幕
決賽破華中三項紀錄

本報二十四日漢口電　鄂全省運動會二十四日晨在武昌開幕、到選手九百人、會長張羣主席訓話、勉選手努力、洗東亞病夫恥辱、奪取世界運動會錦標、完成強種救國重要工作、名譽會長張學良訓詞、勉選手守秩序、因精神、服從規則、選手推黃素婷答詞、旋開始運動、除籃球排球爲預賽外、男跳高決賽第一葛克、一七五、女標槍第一楊復桐、二三一零、女跳遠栗伯蘭、四三零、男鐵餅陳寶球、三五五、男跳陳寶球、六一九、女壘球胡滋芳、三四零四、破紀錄者甚多、

本報二十四日漢口電　省運第一日破華中紀錄者三、（一）爲陳寶球之鉛球一二三七（二）爲陳寶球之鐵餅三五五〇（三）爲粟伯蘭之女跳遠四三〇

吳縣闢港引水工程
兩處均完工待驗收

蘇州通信、橫涇去年遭受奇旱、當局爲謀挽救、決用工振開闢北港張家港、引東太湖之水入內地、北港自三月二日開工、業於上月四完工、日、張家港於四月十五日開工、於昨完成、該河計長二公里半、河底闊四公尺、現定念五日、由建廳派員來蘇驗收、

興華鑫記 光華 受推 駱駝絨廠盤聲明

興華鑫記駱駝絨廠 [illegible]

鮑正鈞緊要啓事

茲受光明機器染織廠之聘、對於五豐機器染織廠工程師兼協理之職業已辭退、自五月份起與本人脫離關係、所有五豐機器染織廠對外一切事務與本人完全無涉、特此聲明

光明機器染織廠啓事

本廠於五月份起聘任鮑正鈞先生爲本廠廠長兼工程師之職、此啓

孫春山對于劉雲璋 李燮坤 宋維榮等三委之聲明（啓事）

生代）李錦章等共計出席九人由全體出席委員公推李錦章爲臨時主席由春山担任紀錄當時除討 [illegible] 錦章爲繼任主席劉雲璋等三人始終在座與議直至散會後方始離席登載各節未免與事實不符 [illegible]

上海北站匯通運輸公司經理王振民啓事

本公司承乏運輸歷有年所 [illegible] 發貨人塡明貨物件數并蓋 [illegible] 昭愼重如不照上辦理本公 [illegible] 後糾紛至本公司對外一切統由經理簽名親自蓋章爲憑至本公司經理代人担保一事現因 [illegible]

葉寶珊卽海貴啓事

寶珊於民國二十一年冬因 [illegible]

上海市政府祕書處暨工務 教育 社會 衞生 土地 五局定期更改本市電話號碼公告

查本府各處局原有本市電話號碼第四二一一一至八號現定本月二十六日起改爲七七一一一至八號特此公告

國際週報第十二卷第一期要目

時事短評　法俄互助與日蘇國際之影響（大經）　日關東軍又發聲明｜保安隊換防問題（次溥）　意阿糾紛之展望　周環　美國遠東外交政策之動搖　楊祖詒　意大利法西主義之勞動統制　歐戰前的意大利政治狀況　江康黎　國際時事　本刊訂價每冊大洋五分半年郵一元一角全年二元國外加倍「郵票代銀九五折」社址南京湖南路十八號　國際各地書局代訂外不另設分銷處訂閱者最好直接向本社函洽

新中華

第三卷第十期　五月二十五日出版

——要目列下——

時代鏡（三則）……諷家
帝國主義與東方弱小民族……吳清友
銀價提高與中國貨幣政策……培悌
經濟恐慌期間物價變動的影響……李鏡東
中英滇緬疆界問題……方秋葦
滇邊土著人種概況……鄭名
國際政治情勢圖解……盧文迪

▼隨筆　假名辯……味橄　神曲餘音……盛成
▼談藪　鼠之史話……天序　各國陸軍數諺……陳甘
▼世界小聞　印度之集團結婚・德國軍服裁縫之福音・電製造液體鋼・法之發明・電氣催生・蔬菜的方法・吃之害
▼藝術漫談　造物的惡作劇……鐵川　民衆樂器……子愷
▼常識科學　重氫和重水……樹淵　動物的遷移……无厂
▼新詞拾零
▼半月要聞　[illegible]

◆挿圖◆
郊外（木刻）……一幅
國際時事……七幅
國內時事……七幅
印度六大佛教聖地……五幅
稀有與奇觀……三幅
時事漫畫……四幅

轉變（W. S. Maugham作）……伯符譯
貨色……林淡秋
從錫蘭到馬賽……羅廷光
時論選輯……三則
參考資料——亡路史料（續）

◆本刊第二卷合訂本　新面布脊各四冊三元六角　函購另收郵寄費七角八分

零售每冊一角　預定半年十二冊一元　全年二十四冊二元

全國各局均可代定

中華書局發行

（乙181）

英國擬發起 召集新國際會議
擬於最近在荷蘭開會 討論訂結新和平條約

哈瓦斯社念四日倫敦電　據巴黎迴聲報駐倫敦訪員所得消息、英國政府擬發起召集一種新國際會議、在荷蘭開會、討論訂結新和平條約、此項條約倘獲成立、則修改和約派將獲得勝利云、又聞英國政府將於旦夕間向德國提出說帖、要求對於希特勒元首演詞若干段、加以解釋、俾可作此項國際會議之準備云、

哈瓦斯社念三日倫敦電　外交界人士以爲英國駐德大使或將於最近時期奉令要求德國政府對於希特勒元首演詞若干段、在技術上加以說明、

哈瓦斯社念四日倫敦電　據每日電聞報外交記者推測、英國政府擬發起召集歐洲各國政府舉行和平會議、此項會議有於最近時期舉行之可能、英國政府認爲欲開闢協定之途徑、則此種國際會議之程序、實爲最宜之方策、蓋英國始終關心歐洲大陸之和平組織、初不因意大利與阿比西尼亞之衝突而轉移其注意點也、

哈瓦斯社念四日倫敦電　今晨各報登載消息、謂英國政府將發起召集國際會議、以研究德國元首希特勒最近演說中之各項提議、但半官方面人士、則以爲政府目前是否考慮召集此項會議、極可懷疑云、

英先增國防 不能坐待國際會議

哈瓦斯社念三日倫敦電　航空大臣倫敦德里、今晚以無線電播送重要演說、闡明英國增加空軍之用意、略謂『昨晚政府在國會提出之增加空軍經費法案、並非係對於希特勒演說之答復、英國防政策之主要綱領、絕無變更、希特勒演說中所稱限制軍備主張、極爲吾人所歡迎、身爲航空部長、對於限制空軍一事、尤所贊成、但英國政府建造空軍之程序、則不能視爲係有意反對德國限制空軍之提議、蓋此種建造程序、完全在天空防衛之範闡以內、自一九二三年起、英國卽已作此種決定、此種空軍建造程序、其目的並不在專對某一國家、而僅爲保持英國安全、以免遭受任何方面之天空襲擊、此外別無他意、吾人環顧週闡情勢、並經考察德國最近之舉動、乃決定應立卽增加飛機製造之速率與數量、俾令英國空軍與各隣國空軍、保持適當之比例、常知防衛祖國、爲吾人之神聖義務、亦爲吾八之首要責任、吾人不能坐待國際談判之結果、而後始行增加國防、苟然、則國際談判、如萬一失敗、而吾國國防又遠在他國之後、其危險必甚大焉』云、

英德籌備 海軍談判 約在下星期在倫敦舉行

國民社念四日倫敦電　德國駐英使館海軍參贊華許納、昨晚返柏林、籌備英德兩國海軍談判、大概下星期卽

路透社念三日柏林電　英樞密院大臣鮑衛溫在下院答覆德元首希特勒在衆院所發演說之言論、德國報紙一致稱爲語調和緩、而大方、惟那樞託斯迎白報微抱悲觀、謂鮑爾溫之演說、雖表明英國領袖所取之新態度、但吾人未可貿然希望英國政策有任何大變更云、

可在倫敦舉行、按此項會議、以前因待德國元首希特勒之宣言、曾延期擧行、茲希氏之宣言業經發表、當卽可照原來計劃進行、據悉英國希望德國對於其海軍目標、作一確切之說明、庶可通知美、日、法、意四國、美聯社自可靠方面得悉、德國擬在五年至十年以內、增加其海軍三倍、此項消息、巳使英德會議之前途甚爲黯澹、蓋據英國之意見、卽使德國增加其海軍力量、至等於英國一成半以至三成半之程度、亦將大爲反對也、惟德國雖明知英國將予反對、仍決擬張海軍、至等於英國之半數、三月中英國外相西門訪德之時、希特勒曾稱德國要求二成半之海軍、或與法國平等、其實法國之海軍係等於英國之半數、故一般專家甚疑此係希氏之一時失誤、嗣經調查、始悉希氏之目的、無非欲與法國海軍力一律平等而巳、若然、則德國不但將與英國作海軍之競爭、且將牽動法意、有人謂英國巳允許德國三與一之比率、然此說業經英國官方正式否認、且英國之願與德國擧行談判、蓋亦仍視凡爾賽和約之海軍條款尙未破壞耳、據預定計劃、英德談判之後、將擧行五國海軍會議、由英美日法意參加、時間約在本年十一二月間、惟此項會議、恐勢須延期、

麥唐納將讓揆席 鮑爾溫已決就任

路透社二十三日倫敦電　麥唐納將於三星期內讓揆席與樞密院大臣鮑爾溫、事已實際決定、數日前外傳今閣將於聖靈降臨節下院休會後改組、茲據政治觀察者宣稱、鮑爾溫巳決就總揆職、蓋麥唐納從醫士與眼科專家之勸告、擬下野休養也、麥既告退、內閣將總辭職、俾鮑爾溫於從事改組時得自由爲之、據現象觀之、鮑氏將盡量施用此自由、聞麥唐納仍將佔新閣之一席、大約將任樞密院大臣、總選擧今秋似必擧行、故內閣之改組、仍將就目前擧國一致之基礎、羅致各黨人才以成之、但其性質現仍嚴守祕密、故外間猜測纔起、其最近情之豫料、爲外相一職將以艾登代西門、西門或

英自治領 將自任防務 英主要艦隊專防衛本部

哈瓦斯社念四日倫敦電　據每日快報載稱、昨日內閣閣員與海外各自治領代表會議後、巳決定組織常設機關、專事草擬帝國國防及外交政策之大綱、蓋英國政府、願與各自治領合作、俾英國本國政府、得以誘卸對於帝國遠方領士之防衛責任、將來該常設機關、或將草擬計劃、規定英國帝國主要海軍艦隊、專作防衛英國本部之用云、

英保守黨員五人 反對一致政府 巳予擧國團結一打擊

路透社念三日倫敦　下院保守黨議員五人今日反對擧國一致政府、謂彼等對於現政府之若干政策、如住宅案印度案石油出產案電氣供給案等、表示不滿、樞密院大臣包爾溫至下院答稱、擧國一致團結、至今日尤爲必要、今反對者雖僅有五人、然至今日確爲擧國團結之打擊云、查此五議員對上述數案、認爲政府社會之政策、

將改任內相、財相張伯倫則有於新閣中蟬聯其任之望、

哈瓦斯社念四日倫敦電　英王於今晨召見麥唐納首相、有所垂詢、按本星期中英王召見首相、業巳二次、英王所垂詢者、當與內閣改組一事有關云、

美參院贊成 巴特曼案否決文

路透社二十三日華盛頓電　參院今日正維辯六小時半後、投票公決羅總統對巴特曼恩給金案之否決文、反對否決者五十四票、爲羅總統後援者四十票、雖反對方面多十四票、然距三分之二法定多數尙差九票、故羅總統之否決文不能打消、而恩給金原案遂不能成爲法律、許多著名參議員如波拉與麥開度等均爲通貨膨脹派張目、發激昂言論、主張打消總統之否決、

日駐英大使將返國 報告退盟後各國對日態度

日聯社念四日東京電　日駐英大使松平、將於六月下旬出席在巴黎開會之日本駐歐各地大使會議後、七月請假回國、報告如次各項問題、一、日本退盟滿兩年後之歐洲各國對日態度、二、日本廢棄華盛頓條約後、英法意德等各國之海軍軍縮對策、三、海軍軍縮正式會議之觀察、四、德國廢棄和平條約後之歐洲一般政情、法俄相助條約訂立後之蘇俄對歐政策、五、以金本位聯盟爲中心之歐洲各國對日通商抵制政策、松平大使除上項問題以外、尙有重要事項報告、廣田外相、駐德大使武者小路亦將於七月請假回國、

路透社二十三日倫敦電　海外自治領首相來此參加英皇御極二十五年紀念典者、今日與英閣員開會、除常參加此種會議之人物外、海相孟塞爾、陸相海爾珊、空相倫敦德里、三部之參謀長均出席、旋發表公報、謂會議討論國際大局、而尤注重國防云、

美工聯會長主張 復興案延長兩年 以總罷工爲威嚇

國民社念三日紐約電　美國勞工聯合會會長格林、今日在瑪迪生廣場中向二萬工人演說、主張將復興法案展長二年、設國會不允工人此種主張、則將採取總罷工手段、其言曰、國會若不允我人之要求、我人自有經濟力

羅總統開投票結果後、不置一詞、但白宮方面頗有滿意表示、參議員克拉克在投票後聲稱、渠將勸議至海軍經費案加入恩給金附加條款云、同時衆院又提出溫森氏恩給金案、主張由財部發行可移讓之債劵、以償付退伍恩給金、此案附一修正文、主張撥工賑案下經費償付恩給金、美國退伍軍人領袖桑特謂參院此擧、乃殘酷打擊、但渠料在本屆國會期中、維護恩給金者必可獲最後勝利云、當局因否決有效、可避免發行新幣二十萬萬元之膨脹擧動、而羅總統復興程序亦可免除其嚴重之障礙、

意阿邊界爭案 意接受英法妥協案
羅馬不復否認英所施壓力 使意對阿採取更反善態度

國民社念四日巴黎電　日內瓦來電稱、意相墨索里尼昨晚已允接受賴伐爾、與艾登所提之解決意阿爭執之妥協案、今日俟接到阿比西尼亞覆電後、卽將草擬具體辦法、

路透社二十四日日內瓦電　今日國聯行政院意代表阿樂錫接意相墨索里尼之來電後、意阿邊界爭案之局勢、黯淡爲前所未有、意相來電謂現兩國間之談判猶未失敗、故渠不能容國聯干涉、渠將遵守意阿條約之條款云、阿比西尼亞代表得悉意相來電內容後、卽稱、談判業巳失敗、並要求仲裁、按在此未到之前、局勢巳較有希望、因艾登賴伐爾阿洛錫三人會談後、巳獲有進步、賴伐爾猶爲歡悅、以爲解決在卽、故展緩返國、當時意國雖未接受英國目爲絕對至低之條件、但國聯行政院希望羅馬有美滿之覆電、故將會議展至今日午後五時擧行、現恐談判將延過星期秒、賴伐爾定明日返巴黎、大約星期一日將再蒞日內瓦、

國民社日內瓦念四日電　意國代表團宣布、意代表阿樂西爵士與英掌璽大臣艾登、昨夜深宵會議兩小時、國聯調解意阿爭端之妥協案業經獲得同意云、另據消息靈通方面宣稱、將請國聯行政院組織一委員會處理此事、該妥協案尙未送交阿比西尼亞代表、惟聞國聯行政院今日下午當能開會討論此事、晨間可使阿國接受該妥協案云、

國民社念三日日內瓦電　意大利阿比西亞爭執之外交談話、調解意依然偃持、艾登建議之和解辦法、今晚爲意相墨索里尼拒絕、艾登與法代表巳[illegible]阿樂西今晚在此之新談話、亦[illegible]時局之希望、意國代表巳允承認[illegible]所任命之二外國法學家爲仲裁委員[illegible]、但表示此外不再作[illegible]讓步、[illegible]阿國代表至今未參加談判、

國民社念二日羅馬電　此間不復否認英國方面所施之壓力、今巳使意國對阿比西尼亞採取更友善之態度、此事漸引起此間政界之不安、[illegible]報紙表示對於意大利阿比西亞爭執之前途、悲觀、巴黎迴聲報稱、意阿之爭執、影響或將不利於以互援爲基礎之歐洲方[illegible]

國際小麥協定已停止施行 美小麥突趨漲風

哈瓦斯社念三日倫敦電　國際小麥會議、本日在此間開會、通過重要決議案二起、（一）維持國際合作之原則、（二）一九三三年小麥協定實施條款、停止施行、換言之、卽取銷小麥輸出國所負担之義務是也、

國民社念三日倫敦電　據今日之趨勢觀之、國際小麥協定將不再繼續、因該項協定之施行辦法、卽限制出產、及調節輸出之細則、巳經此間擧行之小麥會議擱置矣、

國民社念三日芝加哥電　芝加哥小麥行市因製粉工廠銷胃甚佳、突趨漲風、

英代表團否認 艾登將赴維也納

據新維也納日報載稱、英國掌璽大臣艾登、不久或將來維也納及匈牙利京城、與奧匈兩國政府有所接洽云、

哈瓦斯社念四日維也納電　外國報紙登載消息、謂英國掌璽大臣艾登不久將赴維也納及匈牙利京城、出席國聯會行政院之英國代表團、現否認此項消息、謂係不確云、

哈瓦斯社念三日倫敦電　[illegible]

多瑙河公約 法外交設宴邀談

國民社二十三日巴黎電　報載日內瓦湖旁伊文地方將於下星期擧行初步會議、[illegible]

遽緊張時之價値、

國民社巴黎五日二十四日電　晨報載日內瓦電稱、外長賴伐爾設讌款待小協約及巴爾幹集團代表、席間曾透澈討論多瑙河公約、羅馬尼亞外長鐵杜按斯哥及小協約其他代表要求係國從速締結互援公約、

日俄漁約交涉不易進展 雙方意見對立

華聯社念四日東京電　據東報息、日俄漁業交涉、現於莫斯哥、由日使館及俄外交委員會繼續進行中、日館參贊佐藤、與俄遠東部長卡茲洛夫斯基、巳交涉四次、惟俄方堅主略修改一九三二年之廣田加拉罕暫定的協定條約、不欲涉及條約本身、日方卽主張條約亦須加以修改、意見出入、交涉不易進展云、

華聯社念四日東京電　廣田外相今晨在閣議、報告十三日以來駐俄使館與俄外交委員會交涉漁業問題之[illegible]

美籌備太平洋航線開航 航郵處主任赴舊金山

國民社念三日華盛頓電　美政府郵政航空處主任勃朗、今晚離此赴夏威夷、籌備自舊金山以至中國廣州之航空線、蓋太平洋航空線、原定今夏卽須開始也、同時勃朗更須與汎美航空公司當局商量一切、勃氏定於五月念八日離致金山、六月十五日返美招標建築航空線設備云、

桂定期開禁烟會議

中央社念四日香港電　桂省府定六月六日召開全省禁烟會議、黃旭初念三日電令各縣禁烟局長、赴邕出席、

中學會考注意事項 教部規定四點通令遵辦

中央社念四日南京電　教部以各省市卽將擧行中學師範畢業會考、特開列應注意事項四項、於二十四日通令各廳局遵辦、（一）命題委員應分別延致富有中學師範各科教學經驗者、（二）各科命題、應切實遵照會考委會規程規定、不得超出各該科課程標準中、教材大綱之範圍、（三）各科題數宜較多、內容宜簡略、（四）學生及學校成績之揭示、應由廳局直接將各該項成績、令知學校、不必對外揭示、免滋流弊、

九江南昌開運動會

中央社念四日南昌電　潯市二十四日擧行市運動會、參加者三百餘人、南昌市運會亦定二十五日晨開幕、報名者八百餘、公務員參加者尤極踴躍、

英倫銀價縮

路透社二十四日倫敦電　今日此間大條銀價近期三十四便士一二五、遠期三十四便士三七五、近遠期皆較昨價縮〇六二五、

今日午後二時倫敦對紐約匯價如下、英金一鎊合美金四元九角三分三七五、美金一元合英金四先令零六四、

日經營南美航業

路透社二十四日東京電　巴西日人經濟圖發表日本擬採辦巴西棉花二十萬包之意見後、大阪汽船會社決定將其所造七千噸新貨船兩艘之一、用於南美航線、並決定添造貨船兩艘、各一萬噸、速度二十海里、以經營南美航業、

雜電

中央社念四日長沙電　湖南全省商聯會三屆代表大會、念四日下午二時假省教育會中山堂擧行開幕禮、到各縣代表及各界來賓二百餘

[illegible]

劉桂堂存款被黨羽捲去
損失一十萬元無法追究

（北平通訊）積匪劉桂堂、[illegible]

積資六百萬元

[illegible]

劉母憂慮成疾

[illegible]

陸匪捲款逃匿

[illegible]

南昌邪教機關破獲 窺破祕密無一漏網

（南昌通訊）本市原有會匪、名目繁多、不勝枚衆、二十年前、以一洪江[illegible]

小言

美商美豐銀行停業（安）

資產總額將及二千萬的美商美豐銀行，竟以現金缺少週轉不靈而突然停業。聽說現金所以缺少的原因，是爲了經營地產過多所致。

最近的過去，地產事業非常蓬勃，經營者個個皆大歡喜，不料爲時未久，竟失敗至如此地步。盛極必衰，本來是事理之常，何況經營地產，究竟帶些投機性呢！

華商各大銀行去年放款農村，成績美滿異常。我願各大銀行美豐爲前車之鑑，從此勿再經營租界中的地產事業，競以資金去救濟農村，使得銀行本身和農民生活，兩得其益，何樂而不爲呢？

故宮盜寶案蕭劉兩犯審結
承認拆卸冠上珠寶但未盜竊
辯論終結定念九日下午宣判

（中央社）前故宮博物院科員蕭襄沛辦事員劉光鍔、因在故宮任職辦理古物裝箱南運時、又有毀損歷代帝冠古物、由庫出組時、有盜換珠寶嫌疑、業經最高法院檢察署派員分在滬平捕獲、解交江甯地方法院檢察處偵察、當由該處派檢察官孫偉偵察完畢、以侵占及毀損罪向同院刑庭提起公訴、刑庭方面已由刑二庭長高維濬祕密開庭調查、並票傳關係證人到庭作證、案情大致、已告明了、復於今（念三）晨十時開合議庭、公開審理、並當庭宣告辯論終結、定本月念九日下午一時宣判、玆將庭訊情形錄次、

蕭襄沛供詞

高庭長偕同推事鄧寶蓀檢察官孫偉及書記官等升座公庭後、即簽提被告蕭襄沛劉光鍔到庭、蕭劉所延向興傑趙亞卿兩律師亦出庭代理辯護、到庭旁聽者僅新聞界數人、書記官起立宣告本日審理蕭襄沛等侵占毀損故宮古物一案後、庭長遂請孫檢察官陳述起訴意旨、趨即訊問蕭襄沛、據供略謂籍隸湖南、在故宮博物院任科員職、在職期內往古物保管庫出組時、常與唐贊襄向家倰劉光鍔等同組、自念二年一月八日起至三月一日止、其間每日上下午均曾出組一次、本人參加次數、現已無從追記、惟一月二十一至念六日、本人因喉痛曾請假出院調治、而在本人假期內之出組單上、仍有本人姓名在內、可見當時出組單之塡載疏忽、現在存案之出組單不足憑信、出組時既故宮出組規則、有組員數人外、並有警察及工人隨進隨出寸步不離、退組後警察如認爲組員中有形跡可疑者、並得施行檢查、本人向來忠實自愛、迄未受過檢查、本人在出組中担任事務記載時、有事必記、現在存案之組單中、有缺少事務記載者、或係其他組員因當日時局不清、風聲鶴淚、人心不安、致有遺誤、易培基李宗侗提取古物是否係照出組手續辦理、抑用提單直接向保管庫員提取、本人不得而知、本人向未代易李提過古物、僅奉祕書處命在出組時提過化裝品一件、當交經祕書處轉交發驗室、至珠寶等物、未曾提過一次、當然無從調換盜竊、以本人所知、故宮古物原來即有以假冒眞情事、請善後委員會點查故宮古物時、珠寶專家甚少、故魚目混珠之事甚多、在易任移交時、本人經手點交之念箱古物、業經後收人簽名蓋章、如數點收、並未短少、且有監盤員在場監視交接、本人承辦之第五次古物南運、因帝冠面積太大、奉命拆除珠寶、便於裝運、並未將珠寶帶走、總之故宮對於古物保管甚嚴、古物自經庫房出組、以至裝箱加封、均有警察監視、決難舞弊、本人係一小職員、等於做苦力之小工、既無盜換古物之胆量、更無盜換古物之資格、

劉光鍔供詞

繼訊問劉光鍔、據供略謂籍隸遼陽、前任故宮博物院辦事員、本人當過兩次出組時的組員、均係與唐贊襄向家倰蕭襄沛等同組、存案的出組單有許多地方不能憑信、在出組時本人担任的職務是將他們包成的古物用繩子捆好、至珠寶發生短少調換及損壞情事、本人實無從知悉、訊至此、庭長

檢察官辯論

宣告開始辯論、首由孫檢察官發言、略謂現在存案之故宮出組單中、有時并無組長簽名、亦有私自出組情事、有時巳經出組、又不將事務記載、是見被告等利用私自出組機會調換盜竊珠寶情弊、至爲顯明、至因裝箱不便而拆卸帝冠之珠寶、更可證明被告等乃欲藉此而以假易眞、因果有拆除分運必要、亦應呈請政府核准行之、綜上各節、被告等犯罪事實、業已明了、請刑庭依法處斷、

兩律師辯護

最後由向趙兩代理辯護律師相繼起立辯護、大致均謂（一）故宮古物在廢帝遜位馮玉祥尚未派兵入宮以前、即有以假充眞情事、後雖經清室善後委員會點查、因委員中珠寶專家甚少、鑑別力不精、對古物之眞僞、終鮮準確之辯別、今以此原有之假珠假寶完全推諉依法辦理出組之被告身上、竟謂係經被告調換盜竊、實屬冤抑、且蕭劉奉命辦理出組、當然須出入古物庫房、出入時人數既多、並有警察尾隨監視、自無舞弊之理、（二）蕭襄沛雖爲湖南人、與易培基係同鄉、但在易未長故宮博物院以前、即在院供職、檢察官謂蕭爲易之心腹、並非事實、若謂因其與易係同鄉即指爲心腹、則所有湖南人、均將爲易之心腹、天下甯有是理、（三）蕭劉是否係私自出組、請庭上將前此要求傳訊之故宮古物庫房管鑰人到案作證、即可證明一切、末幷請求庭上先將被告交保、庭長復傳訊蕭劉有無其他供詞、即宣告本案辯論終結、定本月念九日下午一時宣判、蕭劉交保不准、仍行還押、始退庭、

青浦孔裔
請撥款修復孔宅
先聖衣冠環璧葬此
堂廡廟像宜復舊觀

（青浦通訊）青邑之有孔宅、由來已近、惟以歷久失修、廟貌零落、今春邑人吳開先氏偕同省委至此、瞻仰、不禁缺然、因囑孔裔設法修復、以副蔣委員長尊崇孔道之盛意、茲開孔氏族人、對於修復辦法、曾經幾度會商、結果、由族人聯名具呈蔣委員長孔部長、暨蘇省府陳主席、請求撥款、原呈探錄如下、竊江蘇省青浦縣城北九里、漢季有先聖二十二代孫太子少傳孔潛避地於此、因家焉、蕭梁時二十九代孫孔滔爲海鹽令、隋時三十二代孫孔嗣哲爲吳郡主簿、大業二年、三十四代孫孔貞爲蘇州長史、奉先聖衣冠環璧葬此、孔宅之名所由防也、自隋迄明、歷久荒廢、清初、邑生拓治潤色、堂廡像設、煥然鉅觀、祭田祀規、秩乎有序、康熙四十四年、聖祖南幸、宸翰表彰、孔宅之名益著、厥後江南學子瞻仰先聖遺蹟者四時不絕、顧裔孫奉祀尙乏人焉、雍正初、六十七代孫孔毓行自蘇來居、由督撫兩院咨部題請給劄爲奉祀生、自是春秋祭祀無替、迄今垂二百年、中經洪楊及江浙戰役、堂廡圮毀、嘗擬醵貲重修、無如限於財力、難復舊觀、今且榛莽日甚、廟貌日非、殊失先民建廟崇禮之初旨、伏讀（鈞座）（蔣委員長）文電、通令各省市縣恢復孔廟舊觀、仰見尊重孔道、化民醇俗之盛心、竊溯孔宅肇自漢季、其歷史實較浙江衢州今祠爲遠、先聖衣冠環璧遺蹟所在、其性質尤與各省市縣文廟不同、故向有小闕里之稱、允爲江南文物所繫、民等追仰前徽、廢墜是懼、顧迺修復有心、籌金乏術、爲敢恭緯孔宅來歷、具文呈請鈞長俯念孔宅聖蹟所在、（轉飭江蘇省政府）（准賜）撥予距款、俾資修復、新廟貌以警舊觀、崇孔道而維人心、並乞批示祇遵、不勝屏營待命之至、謹呈、具呈人孔慶颺孔慶珍孔慶餘孔慶周孔繁康孔繁松孔繁萃孔繁盛孔繁祉孔繁熙孔繁福孔繁梅孔繁文孔祥和孔祥澍、五月念一日、

蘇魯協力剿匪
肅清省界匪氛

徐州特約快訊、徐埠城鄉邇因夏防期屆、股匪又復蠢蠢思動、日前有巨匪陳小甯率夥匪搶掠西米家後、復竄至隴海東段大許家車站附近擾亂、駐防大許家之保安隊二中隊據報、四隊長趙本基率領星夜往捕、當夜又在祁樓發生激戰、夜十時股匪向東竄逃、有向睢邳一帶逃竄模樣、徐州警隊正在追擊中、同時邳睢兩縣警隊亦由邳睢出動迎頭截擊中、至徐州城市附近迭次發生刦案、徐州公安局除加緊查拿外、并於念三午起施行無形戒嚴、對於往來行人認爲行跡可疑者、卽予以檢查云、又徐州縣府於念三午開夏防會議、商酌種種防區衞法、蘇北匪氛昌熾情形既如上述、而銅蕭豐沛各縣與魯南魚台金鄉峯滕各縣毗連、將來青紗帳起、兩省治安關係重要、徐州專員兼保安司令邵漢元、爲此事於日前向省府請假五日赴濟晉謁韓復榘、商洽兩省交界治安辦法、頃巳公畢、於今日返徐、記者訪邵于專員署、據談如下、此次赴魯接洽圓滿、（一）因蘇北各縣毗連魯南各縣、向爲股匪出沒之區、往往股匪擾亂之際、如遇某省大軍痛剿、則匪又逃入隣省、如按地域而言、須經過種種手續、始能越境追剿、如此遲延、則股匪早已遠逃、最近與魯省當局商洽結果、以後如遇兩省邊界發生股匪、各縣與各縣直接商酌、以期互相協剿、而收實效、（二）關於禁毒事、因中央對於肅清毒品、已下決心、而蘇魯交界毒犯之潛匿、亦在所難免、如檢查時、毒犯每好互相遷居、致難弋獲、此次與魯當局商訂兩省交界查緝辦法、務法毒品犯肅清云、

俞飛鵬回奉化原籍
略留數日卽回京

（甯波通訊）交通部次長俞飛鵬、此次考察歐洲歸來、奉命考察滬市交通、近已畢事、特回原籍一行、念三日晨七時、俞氏暨其夫人、乘新紹輪抵甬、鄞縣軍政警各界、聞訊均前往碼頭迎候、俞氏上岸後、與各界略敘寒暄、旋卽乘自滬汽車、赴奉化原籍、聞在故鄉略作勾留、卽回京視事、

黃渡南市傍晚盜刦

嘉定通訊、黃渡鎭南市朱蓮生開設南貨店、二十二日傍晚八時許、各商店尚未收市、朱正在結賬、突有盜匪一人、闖入店堂、出示手槍、嚇禁聲張、店前又有一伴作顧客之盜匪、亦出盒子炮、嚇禁旁人入內、遂將桌上及朱身懷之銀幣三百零二元、搶刦而去、

蘇財廳催征田賦
各縣征收成績欠佳

鎭江函、財政廳昨訓令各縣之案照本省田賦、爲省縣收入大宗、關係至鉅、各該縣長負經征專責、應如何切實稽征整頓、以裕庫收、乃查近來各縣征收成績、均仍短絀、縣長認眞督催者、甚屬寥寥、現在二十三年度征收新賦考成、轉瞬屆限、查核各該縣縣長大都催征不力、稅收仍無起色、須知本屆辦理考成、勢將按照規定、嚴格執行、斷不再事姑息、除分行外、合亟訓令該縣長立卽遵照、趁此紛麥登場、農村經濟週轉靈活之時、務卽督率經征人員認眞催征、依期掃數、以顧考成要案、特此預飭遵照、毋再稍存忽視、自誤干咎云云、

太湖防匪建築碉堡
勘定地址五處

蘇州通信、太湖散匪時時出沒、防搜困難、當局爲一勞永逸計、決仿照江西剿匪辦法、擇要地建築碉堡、業經勘定東山擺渡江等五處、下月可開始動工、玆湖口鎭亦要求建築一碉堡、以資防守、保安隊聶大隊附定日內前往勘查、

睢甯代表呼籲乞賑
微湖沿岸亦有哭黎

徐州特約快訊、徐海各縣雹旱災慘重、尤以睢甯縣災區太廣、計地一千方里、人民十萬口、現災民多數均感於衣食住三項無着、嗷嗷待哺、男啼女號、慘不忍聞、該縣各界目前組織救濟委員會、推派代表來徐呼籲、各方均爲感動、現代表費公俠等已於日前赴省呼請救濟、留徐之代表數人、亦於日昨前往紅萬字會請求撥款救濟、當由會長楊石閣接見、謂睢甯與銅山昆連、誼屬桑梓、當盡力救濟、惟目下徐州分會經濟亦甚困難、但以此種災情又不能不予以救濟、遂召開會、討論結果、以北平訂於二十四日開議會、經決定推代表赴平代爲請款、以救睢甯災民云、

又訊、徐州北微山湖沿岸一帶春荒嚴重、饑民遍地哀鴻滿目、徐州縣府電請上海華洋義賑會設法救濟、原電云、上海華洋義賑會諸先生鑒、敝縣微山湖坨城一帶災荒苛重、曾經電請勘救在案、茲以該處民衆來府環請、紛至沓來、情極迫切、大有望歲之概、仍懇速派大員查勘、設法救濟、

客民圍築湖田糾紛
蘇紳控吳江縣長

蘇州通信、東太湖近有客民百餘人、圍築湖田、妨害水利、經東山横涇兩處鄉民呈請制止、現仍無效、横涇鄉民定念五日請願、要求立卽派隊制止、同時地方人士張一鵬等、以客民圍築、係在吳江縣境、該縣縣長不加制止、特呈省控告、

錫絲繭商租行收繭

（無錫能訊）四鄉春蠶、早幫大都上簇、晚幫大眠開葉、絲繭商人均在活動、接洽租行、預備收繭、統計租定者已有一百二三十家、惟絲業鉅子薛壽萱氏、則向山東、湖北、南京、以及宜、溧、金、丹等地收繭、在本邑方面、僅將自有之繭行七八處掛秤收貨、尚有祝月瀚君、租賃寺頭堰橋、梅村等處繭行十餘家、準備收繭、

嘉定馬陸兩處失火
燬屋三十三間

嘉定通訊、馬陸鎭盧渭賢、在西市開設同泰坊、經營榨油、製糖、製薄荷油等業、二十三日下午九時許、忽因製糖起火、延燒至十一時、燬屋二十三間、又鎭西金家橋農民施姓家、亦於是日下午失愼、焚燬房屋十間、鈔幣二百元、

錫縱火犯移解法院

無錫通訊、第八區蕩口鎭紳士華繹之之中街房屋一所、租與胡紹紀開設雜貨店、於本年一月念五日深夜二時許、突被匪徒縱火、焚斃胡母吳氏

一口、鄰居房屋、亦遭波及、總計焚去房屋四十餘間、損失萬金以上、最近縱火匪徒、經水上省公安隊第二區第五隊張隊長、在蘇州滑涇塘地方、捕獲要犯張懷芝、朱錦如二名、帶隊暫押、昨（念四）日押解來錫、送往地方分院訊辦、下午五時、由首席檢察錢承鈞、開庭偵訊、結果、一併收押、聽候核辦、

嘉定公安局長被控

嘉定通訊、本縣四鄉盜案迭出、最近城中嘉定農民兩銀行連續發生空前盜案、尤駭人聽聞、縣商會縣教育會暨城廂各同業公會、以公安局長陳幼民事前疏於防範、事後又未能破獲盜、咎無可辭、聯呈省府民政廳監察院、請將陳撤職、另委接充、以慰民望、

公債與金市

九六公債波濤甚巨
結果微漲其餘則見跌

昨日華商證券交易所各債券市況、關於九六公債之風潮、雙方角逐甚烈、買方恃金錢之實力、預備作有力之犧牲、而賣方則恃某方之扶植、繼續其壟斷操縱之宗旨、故前者拉之欲高、後者撳之使跌、交易倍盛、鈎心鬭角、作戰殊烈、故場利時呈倒懸、市場備形紊亂、一種恐慌心理、不言可喻、預料今日爲近期交易最後拍板之期、雙方尙有一番劇激之爭逐也、統計昨市四盤之經過、初開時、普通各債、因受美豐銀行影響、人心傾向疲乏、每盤各疲角許之間、而九六則實力派競收近期、市價欲跌又止、其遠期仍爲四十八號五十三號巨量傾銷、一盤續趨下游、金短以次、各小一二角間、九六則近期跌落三角、遠期微漲一角、後市狀況、各債市價、微呈下游、九六則近期因七十五號匯理證券號吸收本月份特湧、遠期爲之轉見堅强、至七元五角收盤、收市一盤、市氣仍疲、九六開出、因散戶續有吸收、一致堅漲、遠期竟漲至八元收盤、結果較前除九六漲四角外其餘大致跌五分四角至五六角間、茲將昨日結果、統計列表於後、

債別	前開	最高	最低	收盤	較前	數額
編遣五月	四〇・一〇	四〇・一〇	四〇・〇〇	四〇・〇五	跌〇・〇五	〇・一〇
編遣六月	三九・八〇	三九・八〇	三九・八〇	三九・八〇	不動	—
裁兵五月	七四・〇〇	七四・〇〇	七三・七〇	七三・八〇	跌〇・二〇	〇・三〇
裁兵六月	七四・六〇	七四・六五	七四・五〇	七四・三〇	跌〇・二〇	〇・一五
一九關五月	四一・一〇	四一・一五	四〇・九五	四一・〇〇	不動	〇・二〇
一九關六月	四〇・五〇	五〇・五〇	五〇・四〇	五〇・四〇	跌〇・一〇	〇・一〇
一九善五月	四七・二五	四七・三五	四六・九〇	四六・九〇	跌〇・四〇	〇・四五
一九善六月	四六・五五	四六・五五	四六・三五	四六・三五	跌〇・三〇	〇・二〇
二〇捲五月	五〇・四五	五〇・四五	五〇・二〇	五〇・二〇	跌〇・二五	〇・二五
二〇捲六月	五〇・〇〇	五〇・〇五	四九・七〇	四九・七五	跌〇・二〇	〇・三五
二〇關五月	五〇・一〇	五〇・一〇	四九・五〇	四九・五五	跌〇・五〇	〇・六〇
二〇關六月	四九・八〇	四九・八五	四九・四〇	四九・五〇	跌〇・二〇	〇・四五
統稅五月	五五・三五	五五・三五	五四・八五	五四・九〇	跌〇・四五	〇・五〇
統稅六月	五四・八五	五四・九〇	五四・五五	五四・五五	跌〇・三〇	〇・三五
鹽稅五月	五六・四五	五六・六〇	五六・二五	五六・三〇	跌〇・二五	〇・三五
鹽稅六月	五六・一〇	五六・一〇	五五・七五	五五・八〇	跌〇・三〇	〇・三五
金短五月	七五・二五	七五・三〇	七五・〇〇	七五・〇〇	跌〇・三五	〇・三〇
金短六月	七六・〇〇	七六・〇〇	七五・七五	七五・八〇	跌〇・三〇	〇・二五
二二關五月	五九・三五	五九・四五	五九・〇〇	五九・〇五	跌〇・四〇	〇・四五
二二關六月	五八・九五	五九・〇〇	五八・六五	五八・六五	跌〇・三〇	〇・三五
二三關五月	六七・二五	六七・二五	六六・八〇	六六・八〇	跌〇・五五	〇・四五
二三關六月	六六・三五	六六・四〇	六六・〇五	六六・一〇	跌〇・三五	〇・三五
整六五月	六九・七五	六九・七五	六九・一〇	六九・二〇	跌〇・六〇	〇・六五
整六六月	六八・八五	六八・九〇	六八・四五	六八・五〇	跌〇・四五	〇・四五
九六五月	七・三〇	七・六五	七・一五	七・六五	漲〇・一五	〇・五〇
九六六月	七・五〇	八・〇〇	七・二〇	八・〇〇	漲〇・四〇	〇・八〇
金長五月	四八・三〇	四八・三〇	四八・三〇	四八・三〇	跌〇・五〇	—

標金風浪亦大
全日有十六元高低
收盤結果僅小八角

昨念四日標金波濤洶湧、趨勢劢定、先以人心軟化、跌進七百六十元、見五十八元半之錢價、後以匯市趨緊、並聞外電傳恩給金案參議院否決、市況轉佳、大戶傾進、直漲十餘元、竟衝出七百七十元、升至七十四元半之高峯、嗣以賣者甚衆、價重復低、退入七十元、徘徊於六十五元前後、計全日有十六元上落、結果比上日仍降八角、晨初大條縮半辦士、美銀小二五、匯兌俱升、倫敦生金降十辦士、匯金跌一分、九時標金開盤爲六十四元二角、繼見元茂永大德成恆餘福興永大昌祥慶發永爭賣、立跌破六十元、降至五十八元五角、旋因匯市尙緊、並知匯豐掛牌英平、美僅升另六二五、益成福餘元茂永義豐永惠祥等購入、回上四元九角、卅分爲六十五元四角、厚昌永售、小一元九角、見六十一元五角、俄聞外電傳恩給金案參議院否決之消息、人心立振、益成大德成元茂永大達福興永大發永恆餘紛紛買進、詎價瞬漲十三元、十點念一分升至七十四元五角、後元茂永鴻康永等賣出、跌五元七角、回至六十八元八角、益成福餘來進、再漲到七十元另七角、嗣因匯市轉疲、乾昌祥順茂惠祥恆餘福慶發永傾出、跌七元餘、十一點四十八分退到六十三元半、恆餘來進、到六十六元二角、嗣後盤小一元一角、至十二點收盤、價爲七百六十五元一角、後市開盤爲六十六元四角、惠祥福興買進、見六十六元七角、迎祥福興永恆餘賣出、跌一元七角、一點念分小爲六十五元、春元永恆餘福興永來進、復大一元八角、至六十六元八角、旋因孟買報升、大德成迎祥另戶售出、立降二元一角、卅六分降至六十四元七角、復以匯市稍緊、福興永福餘恆餘爭購、復漲三元八角、四十一分好爲六十八元五角、嗣因春元永福興永大德成、恆餘來賣、重小三元半、三點念分爲六十五元、福興永恆餘來進、回至六十七元、繼盤旋良久、及至四點後、匯市更佳、元茂永大發永福興永義豐永相繼納條、價漲到六十八元、此後稍降、及到四點半收盤、價爲七百六十七元五角、茲將全日間市價列後、

	開盤	最高	最低	收盤	補水
▲前市	七百六十四元二角	七百七十四元五角	七百五十八元五角	七百六十五元一角	七百七十元
▲後市	七百六十六元四角	七百六十八元五角	七百六十四元七角	七百六十七元五角	七百七十三元

登賬價格　五月 七百七十八元　六月 七百六十八元　七月 七百六十五元

票據所昨交換總數

上海聯合準備委員會票據交換所二十四年五月二十四日交換總數如下、銀圓七百十三萬二千二百七十五元八角一分、內計銀圓三百四十五萬五千八百元、匯劃銀圓三百六十七萬六千四百七十五元八角一分、又上海銀行業同業公會聯合準備委員會公單貼現率每千元每日一角、公單拆息每千元每日一角五分、

教育

六屆中聯運會第一日 鐵餅壘球創新紀錄
—男子鐵餅前四名女子擲壘球康彭—

上海中校體育聯合會舉辦之第六屆田徑運動會，於昨日下午一時半在大西路光華大學開幕、參加者男子組十校，女子組六校，男女運動員一百八十餘人，濟濟蹌蹌，盛極一時，遊行開幕後，即行開始運動，計決賽項目男子五項，女子二項，其中成績，男子鐵餅前四名，女子壘球擲遠，均創大會新紀錄，為大會生色不少，今日下午一時起，繼續競爭，全部均屬決賽，屆時定有良好之成績發現也，茲將昨日詳情分誌於後，

▼遊行開會 下午一時半開會，由光華童子軍領導職員運動員遊行鼓聲鼕鼕，步伐整齊，四座掌聲，有如雷動，後即齊立司令台前，由名譽會長張壽鏞及名譽副會長廖茂如相繼演說，語多激勵勗勉，演說後即開始運動，

▼各校得分 男子組(田賽)㊀私上十四分、㊁光華十分、㊂育青五分、㊃浦東三分、㊄省上一分、(徑賽)㊀育青五分㊁私上五分、㊂復實一分、女子組㊀省上七分、㊁大夏六分、㊂光華五分、㊃愛國三分、㊄民立一分、

▼今日秩序 女五十公尺決一時，男百公尺決一時十分，女推鉛球決一時十分，男八百公尺決一時二十分，男擲鉛球決一時四十分，男高欄決一時四十分，女跳高決一時五十分，男四百公尺決二時十五分，男撐竿跳決二時卅五分，男二百公尺決二時四十分，女百公尺決三時，男三級跳決三時念分，女標槍三時念分，男五千公尺決二時卅分，女二百公尺接力三時五十九分，男二百公尺中欄決四時零五分，男標槍決四時念五分，男千六百公尺接力四時五十分，給獎五時十分，

預賽成績

▼男子組

▲百公尺(分四組每組取三名)㊀一、張永福(育青)二、李蘇生(育青)三、廖廷良(私上)十一秒六、㊁一、葉海濤(私上)二、李世霖(光華)三、蔣振華(大夏)十一秒四、㊂一、李松年(大夏)二、危挺濟(私上)三、魚瑞斌(浦東)十一秒八、㊃一、羅斗文(育青)二、沈祖良(光華)三、唐祥林(私上)十一秒六、

▲二百公尺(分三組每組取三分)㊀一、葉海濤(私上)二、沈振芳(育青)三、陳嘉瑞(復中)二五秒三、㊁一、廖挺良(私上)二、黃梅根(民立)三、方軒全(省上)二五秒二、㊂一、李蘇生(育青)二、沈祖良(光華)

▲四百公尺(分二組每組取三名)㊀一、朱愛賢(育青)二、傅元祥(私上)三、呂毓枝(滬江)五八秒八、㊁一、江清(光華)二、胡士華(育青)三、李厚達(私上)五七秒七、

▲高欄(分二組每組取三名)㊀一、胡碧耀(育青)二、王健存(育青)潘沖寶(大夏)十九秒九、㊁一、劉志平(大夏)二、吳家華(滬江)林在煒(育青)十九秒九、

▲中欄(分三組每組取三名)㊀一、有李達(私上)二、潘寶坤(大夏)三十秒八、㊁一、陳孟平(私上)二、胡碧耀(育青)三十秒九、㊂一、瞿連熙(私上)二、林在煒(育青)三十一秒四

▼女子組

▲五十公尺(分三組每組取三名)㊀一、劉金英(大夏)張敏知(愛國)三、徐麗君(省上)七秒七、㊁朱涵正(省上)姜和德(省上)三、李玉荷(愛國)七秒九、㊂一、馮惠芳(愛國)康彭(光華)三、程妙珍(崇德)七秒八、

▲百公尺(分二組每組取三名)㊀一、張敏知(愛國)二、徐麗君(省上)三、郭信華(崇德)十四秒九、㊁一、姜和德(省上)二、李葆英(崇德)三、李玉荷(愛國)十五秒五、㊂一、劉金英(大夏)二、郭惠卿(愛國)三、朱涵正(省上)十四秒九

複賽成績

▲男百公尺(分二組每組取三名)㊀一、陳永福(育青)二、葉海濤(私上)三、李蘇生(育青)一一秒三、㊁一、羅斗文(青育)二、李松年(大夏)三、廖廷良(私上)一一秒七

昨日男子各項決賽成績

項目	第一名	第二名	第三名	第四名	成績
鐵餅	馬慶元(光華)	程孟平(私上)	谷昭(私上)	關宏達(私上)	三三公尺九二(新)
跳高	羅斗文(育青)	夏輔扁(浦東)	陳晟(私上)	葉海濤(私上)	一公尺六九五
跳遠	霍鉅康(光華)	崔連熙(私上)	危挺濟(私上)	馮元昌(省上)	六公尺一三
千五百公尺	趙妙根(育青)	紐惠民(私上)	傅元祥(私上)	李文章(復實)	四分三八秒一
四百公尺接力	育青	私上	光華	省上	四八秒九

昨日女子各項決賽成績

項目	第一名	第二名	第三名	第四名	成績
跳遠	喬石瓊(省上)	劉金英(大夏)	朱涵正(省上)	朱王荷(愛國)	二公尺〇二
擲壘球	康彭(光華)	張絳雲(大夏)	劉燮英(愛國)	祝士芳(民立)	三三公尺七八(新)

中聯會六屆運會(上自右至左)女子壘球第一康彭(光華)男子跳遠第一霍鉅康(光華)女子跳遠第一喬石瓊(省立上中)男子鐵餅第一馬慶元(光華)

(啓昌攝)

決賽概況

▲鐵餅 光華馬慶元奪得冠軍，自在意中，私上中之程、谷、關三健將，亦頗可取，四名成績，均打破豎南謝全和保持之三〇公尺七七之紀錄，實為大會之一大收穫也，四名成績列下、

㊀馬慶元(光華)……三三公尺九二
㊁程孟平(私上)……三三公尺四六
㊂谷　昭(私上)……三二公尺六四
㊃關宏達(私上)……三二公尺三十

▲跳高 參加此項競賽者，計有十七人、育青羅斗文第三跳時即以一公尺六九五，遙遙領前，入後雖未有進步，而餘子亦未能超出，前四人成績如下、

㊀羅斗文(育青)……一公尺六九五
㊁夏輔扁(浦東)……一公尺六五五
㊂陳　晟(私上)……一公尺六二
㊃葉海濤(私上)……一公尺五九

▲跳遠 男子組代表十六人，經三次試跳後，入選者共六人，其中以光華霍鉅康之六公尺〇六為最佳，第二次決賽時霍復進至六公尺一三、而列冠軍女子組省上中喬石瓊獲第一成績為四公尺〇二、兩組成績，均未見出色、

▲千五百公尺 鳴槍起步後，省上中劉善本一馬當先，一圈後私上中趙妙根由第五位而躍登前茅，二圈後私上中紐惠民越趙而居前，而趙孫則追隨於後，寸步不離，至最後五十公尺處，趙鼓起餘勇，奮步衝刺，卒以四分三八秒一首達終點，紐則退居第二，育青之羅斗文、李蘇生，胡碧耀，陳永福四健將，均為翹楚，

▲四百公尺接力 人才既傑出，奪得冠軍，自亦理所當然，第二私上中，第三光華，第四省上中惟大會規定，接力跑不計分數，

▲擲壘球 光華之康彭，以姿勢之優美，與夫投擲之合法，玉臂一揮，竟達三三公尺七八，打破省上中陳竹君保持紀錄之三二公尺三三，四名成績如下，

㊀康　彭(光華)……三三公尺七八
㊁張繹雲(大夏)……三二公尺八八
㊂劉金英(愛國)……三一公尺六七八
㊃祝士芳(民立)……三一公尺四八三

一區小學聯運會第二日 務·本·獲·女·子·總·錦·標
▼男子錦標依形勢看來通惠極有希望 ▼全看今日跳遠撐高二百公尺分勝負

一區小學聯合運動會昨為第二日，女子田徑已全部結束，務本榮獲總錦標，男子錦標，通惠出冷門，一鳴驚人，已得四十二分居首，全看今日最後一幕分勝負，本屆成績頗為滿意，女子創三項新紀錄，男子已創六項，來日亦未發生糾紛事件，至為可貴，茲分誌情形如次，

團體表演 昨日團體操共四十五節，西成小學高年級之柔軟操，低年級之助力向前走，表演精彩，嘆為觀止，唐灣女生之土風舞，姿勢優美，動作活潑，頗合體育原理，又該校幼稚生之門牛舞，亦天真可愛，博得彩聲不少，城東女生之健身操及幼稚園之小英雄，表演純熟，動作活潑，愛羣低年級之小農人，更為不易多見之節目，團體方面，和安之武松刀，充滿武士精神，功夫甚深，他如倉基幼稚園之小小工人，隆德幼稚園之小音樂會亦均可取，本屆一區小學運動會頗多優良成績，

田徑成績 昨日女甲百公尺務本徐錦秀十四秒三，又破鄧國仙保持十四秒六之紀錄，男甲四百公尺，和安高連寶五十九秒七，破尙文胡士華保持之六十一秒一，男乙百公尺 通惠喬鑫林十三秒二，破澄衷周再興保持之十三秒四，男乙跳高通惠姚羿耕一公尺四三，破虹路顧厚詩保持之一公尺三七，鉛球成績更佳，通惠姚羿耕以十三公尺六四破大會紀錄，且較五區三區所破之紀錄更優，男丙跳高農壇李阿昌以一公尺三三，破廣肇陳卓驊保持之一公尺三〇，

女校總分 ㊀務本四十分、㊁時化二十八分、㊂萬竹二十七分、㊃愛羣十九分、㊄尙文十三分、㊅西成二分、㊆一心、松春、隆德各一分、

男校形勢 男校兩日來得分學校，計通惠四十二分、萬竹三十四分、和安二十三分、唐灣十五分、尙文十三分、西成農壇各五分、比德四分、齊魯安順各一分、

今日節目 (甲)田徑賽、上午㊀男子各組二百公尺決賽、㊁男子各組跳遠、㊂男甲八百公尺決賽、下午㊀男甲撐高、㊁接力賽跑、(乙)團體操、上午㊀柔軟操安順、㊁種麥倣效操、中道、㊂飛機操、高昌、㊃柔軟操、呷橋、㊄三段教材、斯盛、㊅種花、薹學會、㊆啞鈴操、順生、㊇優美操、步高、㊈國術、振新、㊉新武術、一心、⑪徒手操、偉達、⑫柔軟操、留雲、⑬三段教材、明倫、⑭雞鬬門、上海、⑮健身操、金業、⑯德國式操、朝宗、⑰三段教材、泉漳、⑱田徑操、水電、⑲啞鈴操、精勤、⑳國術操、存德、㉑繩操、開明、

倉基小學表演小小工人

(啓昌攝)

預賽次賽成績

男子甲八百公尺預賽郭鎮如(齊魯)陳寶林(唐灣)顧金良(南洋)二分三六秒八宋志民(尙文)張萍關(安順)魏志明(唐灣)二分卅三秒八劉義發(和安)何根龍(和安)徐賓連(尙文)二分卅五秒四

男甲二百公尺次賽陸克強(唐灣)瞿仲文(萬竹)念六秒三王志明(唐灣)高連寶(和安)念六秒一何根龍(和安)劉義發(和安)念八秒

男乙二百公尺次賽 羅壽煊(萬竹)李關根(時化)孫家龍(敬業)卅秒四吳崑明(尙文)卓連城(金業)莊寶良(萬竹)卅秒九

男丙二百公尺次賽黃根生(松春)顧林根(比德)孫燮和(通惠)卅二秒四王天培(羅如虎)通惠)梁安得烈(比德)卅一秒八

女子全部決賽成績

▼女子甲組

項目	第一名	第二名	第三名	第四名	成績
五十公尺	徐錦秀(務本)	陳素華(時化)	葉芳英(愛羣)	馮錦滿(務本)	七秒四(新)
百公尺	徐錦秀(務本)	陳素華(時化)	葉芳英(愛羣)	馮錦滿(務本)	十四秒三(新)
立定跳遠	張仁貞(愛羣)	朱壽琴(愛羣)	孫明玉(西成)	徐光琳(萬竹)	二公尺一七五
壘球擲遠	馮錦滿(務本)	周勤華(萬竹)	徐光琳(萬竹)	朱素珍(一心)	三七公尺八〇(新)

▼女子乙組

項目	第一名	第二名	第三名	第四名	成績
五十公尺	蔣桂珍(尙文)	曾慧娟(務本)	唐翠珍(時化)	秦湘雲(愛羣)	七秒五
百公尺	唐翠珍(時化)	蔣桂珍(尙文)	曾慧娟(務本)	秦湘雲(愛羣)	十四秒六
立定跳遠	蔣桂珍(尙文)	曹慧娟(務本)	顧靜娟(務本)	秦湘雲(愛羣)	二公尺一〇五
壘球擲遠	裴曼雲(萬竹)	萬金芝(務本)	楊巧珍(時化)	李家瑛(萬竹)	三一公尺二三

▼女子丙組

項目	第一名	第二名	第三名	第四名	成績
五十公尺	陳素芬(時化)	江秀娟(萬竹)	陸文仙(萬竹)	吳敏剛(務本)	八秒一
百公尺	江秀娟(萬竹)	陳素芬(時化)	柳月芳(愛羣)	朱韞珍(隆德)	十五秒
立定跳遠	陳素芬(時化)	陸文仙(萬竹)	鄭椒英(愛羣)	柳彩林(松春)	二公尺一六
壘球擲遠	胡文英(務本)	王梅琪(務本)	陸月珍(萬竹)	吳纖慧(務本)	二五公尺五六

男子昨日決賽成績

▼男子甲組

項目	第一名	第二名	第三名	第四名	成績
百公尺	高連寶(和安)	王志明(唐灣)	陸克強(唐灣)	張炎生(通惠)	十二秒
四百公尺	高連寶(和安)	王志明(唐灣)	陸克強(唐灣)	翟振剛(比德)	五九秒七(新)
八十公尺低欄	陳家爾(和安)	錢沛然(和安)	趙玉山(和安)	瞿仲元(萬竹)	十二秒二
跳高	徐和文(萬竹)	朱榮寶(通惠)	汪祖武(通惠)	沈傑(安順)	一公尺四六
鉛球	陳寶林(唐灣)	宋志民(尙文)	夏興祥(尙文)	關德志(通惠)	十五公尺三九五(新)

▼男子乙組

項目	第一名	第二名	第三名	第四名	成績
百公尺	喬鑫林(通惠)	羅壽煊(萬竹)	潘硯齋(通惠)	吳崑明(尙文)	十三秒二(新)
四百公尺	陳增威(通惠)	章文華(尙文)	薛文元(尙文)	陳家駿(和安)	一分十秒
跳高	姚羿耕(通惠)	孫鳳檣(通惠)	張金泉(和安)	史美煌(萬竹)	一公尺四三(新)
鉛球	姚羿耕(通惠)	王智發(萬竹)	孫鳳檣(通惠)	楊鴻生(萬竹)	十三公尺六四(新)

▼男子丙組

項目	第一名	第二名	第三名	第四名	成績
五十公尺	陶學淵(萬竹)	王天培(西成)	王明華(尙文)	孫燮和(通惠)	七秒七
百公尺	陶學淵(萬竹)	梁安得(比德)	王天培(西成)	孫燮和(通惠)	十三秒九
跳高	李阿昌(農壇)	羅如虎(通惠)	李興有(萬竹)	朱益生(萬竹)	一公尺三三(新)
鉛球	吳仁林(萬竹)	俞良棟(通惠)	陸茂公(萬竹)	愛立司(齊魯)	十公尺五五

三十一英里競走 明晨比賽 加入十六員 風雨不改期

中華競走會，為準備參加本屆在滬市中心區舉行全運會中表演五萬公尺競走起見，特定明日舉行競賽，俾便遴選人才，屆時前往表演，該會鑒於路途遙長，實非短時間可能前功，故於去年起即組織委員會從事進行，自開始練習以來，曾賴全國體協會之指導與協助，致有多人完畢會程，且各人成績，亦堪告慰，是晨六時出發，風雨無阻，加入競賽者共十有六人，均各具有相當成績，屆時競爭勢必劇烈也，全程路線繞十七英里一週，再沿十三英里半一週，直入申園內止，茲將各情特錄如次，

▼賽員須知 賽員須於是晨五時三刻，聚集靜安寺路同孚路口五十五分點名，六時出發，號布置於胸前背後，途中如需飲食等情，可以暫停，再行續進，

▼引進須知 引進員須於時前先往極司非而路白利南路口等候，始准加入前進，除供給飲食品外，不得接觸賽員，號布一律園在右臂上，

▼全程路線 由靜安寺路同孚路口出發，經極司非而路，白利南路，羅別根路，虹橋路，海格路，姚主教路，貝當路，辣斐德路，亞爾培路，福煦路，同孚路，威海衛路，至馬霍路，再入靜安寺路，憶至周家橋折入霍必蘭路，虹橋路，台司德郎路，姚主教路，貝當路，辣斐德路，亞爾培路，西摩路，新閘路，膠州路，康腦脫路，延平路，直入申園，再繞走跑道一週終止，共計長三十一英里，

▼賽員名單 一〇一、蔡正義、一〇二、鄭成山、一〇三、鄭信根、一〇四、唐文儀、一〇五、張造九、一〇六、王涇仁、一〇七、楊德潤、一〇八、馬似龍、一〇九、一一〇、謝行導、邱德昌、一一一、唐成儀、一一二、陳春耕、一一三、施文奎、一一四、俞高陞、一一五、葛志高、一一六、談榮生、

本市第六屆 民衆運動會明開幕

▲本屆參加者連國術四百餘人

市教育局主辦之本市第六屆民衆運動會，定明日在市一公共體育場舉行，參加者共計四百餘人，今日下午四時特提前舉行三項預賽，明晨七時半即開始運動，茲誌節目如次，

開會儀式 ㊀開會奏樂、㊁全體肅立、㊂升旗、㊃唱黨歌、㊄向黨國旗及總理遺像行最敬禮、㊅主席恭讀總理遺囑、㊆靜默、㊇主席報告、㊈局長訓詞、㊉市黨部代表訓詞、⑪禮成開始運動、

今日預賽 八百公尺、二百公尺、三千公尺三項預賽，提前於今日下午四時起預賽，千五公尺預賽並於明日上午七時半即開始舉行，賽畢再行開會儀式，至國術比賽，明日上午為拳術，下午為武器，

田徑節目 上午㊀千五公尺預賽、㊁百公尺預賽、㊂鉛球決賽、㊃四百公尺預賽、㊄低欄預賽、㊅跳高決賽、㊆二百公尺第一次複賽、㊇八百公尺決賽、㊈百公尺複賽、㊉三千公尺決賽、下午㊀低欄複賽、㊁跳遠決賽、㊂二百公尺第二次複賽、㊃撐竿跳高、㊄四百公尺決賽、㊅百公尺決賽、㊆低欄決賽、㊇三級跳遠決賽、㊈二百公尺決賽、㊉一千五百公尺決賽、

裁判名單 總幹事王壯飛、總裁判邵汝幹、終點裁判長江良規、終點裁判員王美中、張石芳、章文元、計時長張龍海、計時員翟提、錢蟠松、王克永、檢察長胡金藩、發令陳宇澤、檢球沈賢、終點紀錄瞿振翼、翟錫麟、朱志鴻、由賽裁判長韋承康、田賽裁判員沈育光、錢次九、沈賓綸、田賽紀錄韋勝白、陳東白、總紀錄項翔高、報告張龍海、

賢鈁盃網球聯賽 今日開始報名
▼六月十日報名截止 ▼章程均已發表公布

上海中國網球聯合會主辦之賢鈁盃聯賽，以往四屆之成績，罔不有美滿之收獲，預料本年第五屆，將益臻佳境，其會章業已新訂就緒，比賽規則，亦已同時發表，有志加入者，可於六月十日前向該會書記陸奚烏君接洽報名，以及索章諸情，地點為馬霍路三〇四號 跑馬總會秘書處及馬霍路蘆花塘上海跑馬同人俱樂部，茲錄其詳細章程如下

▼網球聯合會章程 ㊀定名，本會定名為上海中國網球聯合會，㊁宗旨，本會以提倡業餘運動促進網球技術為宗旨，㊂會員，凡上海國人業餘網球隊合具正式請求書經本會審查合格並繳清入會費洋五元者，即為正式會員，㊃職員，本會設會長一人，委員七人，書記兼會計一人，(甲)會長一人，由委員會敦請之代表大會時任當然主席，(乙)委員會人選由代表大會推舉之，並互推一人任主席，任期一年，連舉得連任，其職權為，一，計劃本會會務，二，處理本會行政並審查賬目，三，審判比賽爭執事宜，四，獎懲會員之運動精神，(丙)書記兼會計一人，由委員會敦請之，其職權為一，保管會議記錄及文書案件，二，登記比賽事項，三，管理會中經濟賬目，四，關於會中一切接洽事務，㊄集會，(甲)代表大會每年舉行一次，在每年比賽開始前由委員會主席召集之，每單位會員應各派代表一人出席，(乙)委員會常會每年舉行一次，如遇必要時，得由委員會主席隨時通告召集臨時會議，(丙)各種集會均以過半數之出席 為法定人數議案之通過，㊅附則，本章程未盡事宜得由委員會隨時修改之，

▼賢鈁盃比賽規則 一，本比賽祇本會正式會員加入，二，凡正式會員欲加入本比賽者，應先向名譽書記處報名，並繳報名費洋十元，三，每隊加入比賽之隊員名單，至多十六人為餘，須於報名時送交名譽書記處註冊，一經註冊後，不得增減或更改，未註冊者不得參加比賽，四，隊員註冊須填寫本會所備之正式報名單，註定各單雙打組別等級，至比賽時須按照報名單上之單雙打順秩出席，不得顛倒，(雙打比賽中如遇上級組中隊員缺席時，得由下級組中隊員暫時上升，加入比賽)，五，比賽採用單循環制，每隊針列單打兩組，雙打三組，每組以比賽三盤為勝負標準，每勝一盤，計得一分，六，結束時得分最多者為錦標隊，依此類推，七，比賽規則施行採信託裁判制，(即不用裁判員)七，指定斯榮人交或鄧祿普成拉脫狄克生三種硬地或草地球為正式用球，在硬地比賽者，應用硬地球，在草地比賽者，應用草地球，概由主隊供給，八，每次不論單雙打至，少須有四組出場比賽，否則概作棄權論，九，比賽地點及日期，由委員會抽排，於每星期六日下午三時起舉行，倘逾規定時間卅分鐘無故不到者，概作棄權論，十，棄權二次，即取消其比賽資格，十一，中途退出或被取消資格者，其已賽成績及他項賽成績均取消不計，報名費概不發還，十二，原定賽期，如因天雨地濕不能舉行者，由主隊負責通知客隊，又如因不得已事故不能出場者，須先先徵得對隊之准許，方可改期補賽，日期概須於一星期內履行之，原訂秩序，不得阻礙，十三，比賽前兩隊須交換隊員名單及各組之先後順序，賽時不得更動，十四，每次比賽完畢後，優勝隊應負責將比賽記錄即晚通知名譽書記，不可延誤，十五，獎勵計分團體個人二種，團體，每屆錦標隊列名於洪賢鈁君特贈之大銀盃上，以表榮譽，并得負責保存銀盃一年，至下屆比賽開始時交回本會，亞軍則贈獎旂一面以留紀念，個人，每屆錦標隊隊員，每名由本會另贈優勝章一枚，又凡單打與雙打隊員始終未曾更換組別而並未缺席及期賽告勝者，(雙打須始終未曾調換配手)各贈銀盃一只，以資鼓勵，此項獎品，由本會向外界捐贈，十六，如有抗議事件，須於事出後之念四小時內，具正式抗議書，送交名譽書記處，提出委員會審斷是非，委員會之判決，即為終決，不得再行抗議，(每次抗議時，應繳抗議保證金洋五元，如抗議合格者，事後發還，否則沒收，)十七，本規則未盡宜得由委員會隨時修改之，

華東女中 籃球隊在錫二戰二勝

本市斜橋華東女中籃球隊，自征杭凱旋後，又於念一日前往無錫，當日下午四時以四十八比十七勝縣立女中，念二日下午五時，又以三十六比二十三勝無錫女籃球冠軍競志女中，是賽雙方實力平均，頗多精采，而華東因聯絡及投籃兩項之較有把握，卒告勝利，賽畢，競志師生堅邀華東施藕卿表演跳遠，成績甚佳，倍受數百觀衆之熱烈贊賞，該隊定念四日轉道到蘇，與中山英華等校作友誼賽云，

中青會友手球等級賽

▲昨晚結果

嚴仁秋(二一……一六)(二一……一六)蔡同壽(二比〇)

洪玉魁(二一……一〇)(二一……八)陸夢醒(二比〇)

▲本月念七日秩序

五時華鳳岡對孫寶琦

六時翟振鵠對程振華

滬西籃球會今日秩序

新亞——國際 四時起朱琛

黃汽車——別發 五時起陳劭

(註)阜曲對崇信因故改期，新亞對國際之賽，改於四時舉行，

銀行乒乓賽國貨勝花旗

花旗銀行乒乓隊，在銀行界中有悠久之歷史，人才輩出，球藝精良，昨晚(念四日)七時應中國國貨銀行之約，赴該行作友誼比賽，國貨健將王同昌以事赴杭臨時缺席，然仍以四對三克服花旗云，

教部令發 學位分級細則
—全文共十二條—

教部二十二日通令直轄各校院 及各省市教育廳局云，案查學位授予法、前奉國府明令公布，當經通飭知照在案，茲按照本法第二條之規定，特製定學位分級細則十二條、除公布並分令外，合將細則抄發、令仰知照，此令，計發細則一份，

▼學位分級細則 第一條、本細則根據學位授予法第二條之規定訂定之，第二條、文科學位分文學士、文學碩士、文學博士三級，大學文學院或獨立學院文科設有政治學系經濟學系及文科研究所設有政治學部經濟學部者，其學位之級數及名稱，應與法科同，第三條、理科學位分理學士、理學碩士、理學博士三級，第四條、法科學位分法學士、法學碩士、法學博士三級，大學法學院或獨立學院法科，設有商學系及法科研究所設有商學部者，其學位之級數及名稱，應與商科同，第五條、教育科學位分教育學士、教育碩士、教育博士三級，第六條、農科學位分農學士、農學碩士、農學博士三級，第七條、工科學位分工學士、工學碩士、工學博士三級，第八條、商科學位分商學士、商學碩士、商學博士三級，大學商學院或獨立學院商科、設有經濟學系及商科研究所設有經濟學部者，其學位之級數及名稱、應與法科同，第九條、醫科學位分醫學士、醫學碩士、醫學博士三級，第十條，大學或獨立學院及其研究院或研究所、設有特殊系部者，如對於該系部所授學位，須用何項名稱，發生疑義時，應呈請教育部核定，第十一條、各級學位證書應載明受學位者，在本科所屬之系或研究所所屬之部，學位證書格式另定之，第十二條，本細則自公布之日施行，

八區教育會六一開大會

本學期第八區教育會，前經幹事會議決本會會員大會，決於六月一日下午一時、假座該會會址，吳淞中學隔壁同濟附中大禮堂舉行，屆時並請邰爽秋博士蒞會演講士貨救國問題，聞本屆會員大會，除改選幹事會外、並將討論如何推進識字運動及其他各要案、又該會前刊行之「吳淞高橋遊覽指南」一書、現已分呈黨政機關屆時派員蒞會指示一切，頗為各界所歡迎，函索附郵五分、寄吳淞中學該會即寄云，

大公君毅二校 明日招待全市小學校長

君毅中學大公職業二校，係本市黨政領袖吳市長吳開先等所發起創辦，該二校年來發展甚速，除籌募巨款，大規模建築校舍努力本身訓教外，同時亦注意到中等教育與小學教育應一貫與聯絡的教育政策，大公校長林美衍君毅校長黃造雄，為此特會同定於明日(星期日)上午十二時在大公職業大禮堂內，招待全市小學校長，被邀者約有三百餘校，聞屆時除請各小學校長貢獻中等教育意見外，並舉行宴會，以資聯歡云，

大夏募集清寒獎學金

大夏大學校董何應欽褚民誼楊永泰等，發起募集清寒獎學金，為補助該校優秀清寒學生之費用，並經該第一七六次校務會議決，照校董等所訂募集辦法，由校務會議請各委員，及畢業生中有地位者，分頭向外界募捐，即以捐款人之芳名名其獎學金云，

立信同學會員參觀工廠

立信會計學校同學會，自上月第九屆會員大會，改選執監委員後，對於會務，尤見進展，該會編緝之「友誼」月刊第二期已出版，話劇組業照成立，對於討論演講，亦將日內舉行，頃悉該會定於本星期日(明日)舉行參觀中紡第九紗廠，凡該會會員，可於是日下午一時半前，齊集甯波路該母校，並由該會淩雲岐君負責領隊云，

致光社將開始徵求社友

上海工部局立格致公學校友淩雲岐，葉炳奎，方宇久等發起組織之「致光社」，成立迄今，一年餘矣，該社對於青年之職業修養方面，尤具努力，去年淩君在漢組織之漢口分社，情形極佳，上海總社方面，為便利社友起見，於上月遷至靜安寺路靜安大樓三三二號新址，對於社務之發展，不遺餘力，積極進行，先後成立乒乓隊、口琴隊、籃球隊、參觀旅行隊等，並籌備圖書館，晨校，以及舉辦學術討論會事項，刻下正在向當局辦理登記手續中，俟辦妥後即行開始徵求社友云，頃悉該社定於本月二十六日(星期日)午後七時假座福州路致美樓舉行第十六次聚餐大會云，

不景氣聲中
美豐銀行突停業
地價慘落現金流轉呆滯
普益地產公司等亦改組
請美按察署指定清算人

年來我國受世界不景氣之影響、致百業衰落、最近又受美國白銀政策之脅迫、社會經濟愈陷困境、本年初滬銀行錢莊被迫倒閉者、已有數起、而昨晨美商在華握有金融商業樞紐之美豐銀行、美東銀公司、普益地產公司、及普益信託公司、四大金融機關、又以停業或改組聞、實係聳動聽聞之事、茲詳載各情如下、

▲該行歷史 美豐銀行、爲美資創辦、成立於民國六年（西歷一九一七年）係股份有限公司組織、在美國註册、資本計七百三十一萬元、實收資本甲種優先股美金二十五萬元、甲種普通股美金三十萬元、乙種普通股華幣一百念五萬元、合計華幣三百八十九萬五千五百零三元、歷年提存公積金、截至民國二十一年止、計有二百三十餘萬元、資產總額達一千九百餘萬餘元、其在我國之分行、僅天津一處、成立於民國十二年（西歷一九二三年）尚有分行二處、設香港與馬尼剌、至經營業務、則爲存款、放款、國內外匯兌、及證券買賣四項、兼營房地產抵押、

▲資產總額 該行大部份、係美旅滬鉅商雷文之股本、故被推任董事長、兼總行襄理、其董事爲克利夫爾、勃立登、山陀、華爾克、梅爾、總經理克利夫爾、經理基爾、華人買辦黃逸才、雷文氏兼營美東銀公司、普益信託公司、自任要職、而普益地產公司、渠亦有大部股本、

▲通告停業 美豐銀行昨晨經董事會商決、宣告停業、當發出中英及俄文通告云、「本行奉董事會命、停止營業、俟呈請美駐華按察司指派清理人、依法清理、特此通告」貼於門首、而前後鐵門、亦即下鍵、工部局特派西捕前往駐守、所有行員不准外出、一時中外人士駐足圍觀者甚衆、而該行董事及總經理等則留行內、舉行會議、並決派專員於今晨飛平、晉謁美按察司希爾密克、商洽處理辦法、須二週後始行返滬、

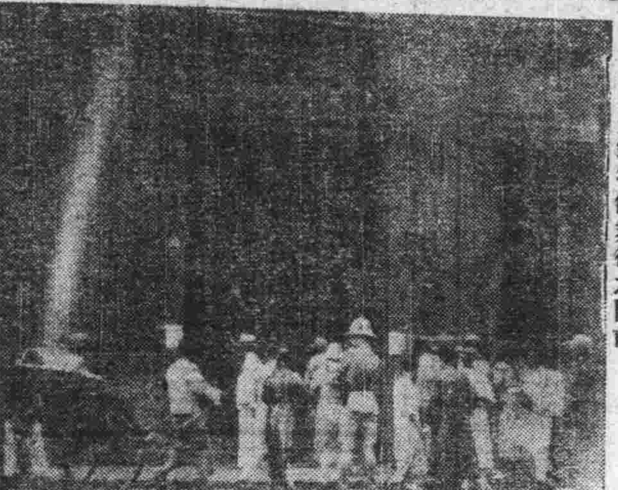
啓昌攝
美豐銀行停業後之門前

▲存款總額 該行非外商銀行公會會員銀行、一九三二年底在華發行鈔票額爲華幣念三萬七千二百九十元、但自一九三三年起、該行絡續將已發之鈔票逐漸收回、至昨日截止、市面流通者爲數甚微、已不滿華幣十萬元、其存款以旅滬美國僑民居大宗、俄國僑民次之、而我國人民爲數甚微、其總額約八九百萬元、其資產以地產爲大宗、約在一千九百萬元、但其地產估價、均係受押時價格、依照目前而言、業已低落、

▲停業原因 普益地產公司普益信託公司美東銀公司董事長均爲美豐銀行之董事長雷文、故有連帶關係、凡普益地產公司普益信託公司經營外匯投機、虧累頗鉅、亦係向美豐銀行抵借、以地產而言、受押達四千餘萬元、年來市面衰落、地產業一蹶不振、以致流動金缺乏、周轉不靈、於前日爲維持計、由普益地產公司將坐落公共租界地產一塊、出售與沙遜洋行價約值華幣九十餘萬元、又未成交、以致不得已停業、

▲普益改組 普益地產公司資金爲華幣一千一百萬元、實收五百三十四萬一千八百四十元、其產業總額一千七百八十七萬五千一百十八元七角六分、董事長爲雷文、總經理孫道、地址四川路南京路角、美東銀行董事長雷文、總經理白隆、地址南京路二十九號、普益信託公司董事長兼總經理雷文、地址南京路二十九號、均爲股份有限公司、雷文係股東之一、今均已決定依照美國新頒法律改組、但昨日切仍照常營業、又南京路沙利文糖果公司總經理、亦即美豐銀行董事長雷文、故謠諑亦盛、惟沙利文營業甚佳、當不致停業云、

▲銀界觀察 記者昨向銀錢兩業探悉、美商美豐銀行之停業、因其我國人民之存款爲數甚微、且其發行之鈔票、已逐漸收回、流通市面甚少、故與我國並無影響、其原因因爲受抵地產、查歷來銀行錢莊之停業、以地產失敗爲多數、至於錢業市場、昨日洋拆仍爲一角、惟劃頭因美豐銀行關係、已由白貼漲至一角云、

▲負責人談 據該行負責人向記者表示、該行停業既爲現金缺少、流轉呆滯、而其全部資產、實倍於負債之權、故依法清理、對各存戶及各債權人、當十足償付、惟據其他方面消息、該行資產大部分係不動產、在此地價慘落之時、恐不及其估計之鉅、是則清理時或將不能應付其負債總額、聞雷文氏之法律顧問富蘭克林氏、已於當日乘程飛平、向美按察司報告一切云、

黃郛今日招待新聞界
▲昨接見王克敏等

平政會委員長兼內政部長黃郛、前日偕夫人暨隨員等下莫干山、由杭來滬、檢驗身體、昨日全日並未出外、凡特別之客、親予接見外、其他概由局員代見、故昨往訪謁者、亦僅平政委王克敏暨市府專員王長春、市公安局長蔡勁軍、及趙正平、周鈺等數人、汪院長始終未往晤見、記者午後趨晤平整會參事徐雁賓、據稱、黃委員長已定今（二十五）日下午五時、在寓招待本埠新聞界談話、至於黃氏今後行止、仍稱尚未決定云云、

丹麥使館將遷滬
否認電傳使館將裁撤
公使歐斯浩即將來滬

平電傳丹麥駐華公使館將裁撤云云、中央社記者今晨以此向本埠丹麥領事館方面探詢、該領事館當局、對於此表示、迄未聞及、惟悉駐華公使館於短期內由平遷滬、公使歐斯浩、確將南下來滬一行、其任務是否爲使館遷滬事宜、則未知悉云、記者並向外交界方面探悉、丹麥駐滬副領事代理總領事事務適爾喬、將升任爲駐滬總領事云、

暹稅務司
斯華遜今晨赴港
昨全日續在海關考察

暹羅代表斯華史遜氏、自抵滬後、即赴江海關各部考察、據記者探悉、斯氏原定今日赴南京、遊覽名勝、因本埠江海關規模甚大、考察費時、時間上有所不及、故作罷論、昨日竟日、斯氏繼續考察江海關、僑委員會秘書長王志遠、昨晚復以私人資格爲之餞行、斯氏業於昨晚十二時、登大來公司塔虎脫總統輪、首途赴香港、該輪業於今晨黎明起碇、斯氏抵港考察後、將繼赴菲律賓瓜哇等地考察、斯氏此次來華、將報章上關於暹羅排華及中暹問題之記載、均全部搜去、俾便返國時、呈報當局、並聞斯氏此來、感想甚佳、與本市當軸非正式交換意見、尤爲融洽云、

明華銀行
滬總行昨晨已停業
平津支行各地代理處亦已波及
一時被累年有盈餘聞將圖復業

明華商業儲蓄銀行青島分行、受中魯銀行影響、發生擠提風潮、被迫停業後、滬總行昨晨亦因累停止營業、並退出銀行公會聯合準備委員會票據交換所、茲誌詳情如下、

◆◆◆青津平滬 同時停業◆◆◆
該銀行上海北京路總行、北京路三三〇號分行、北平煤市街支行、南京、寧波、濟南、漢口、杭州、蘇州等各大商埠特約代理處、自青島分行受中魯銀行影響擠提、被迫停業後、各地均已波及、同時宣告停業、上海分行於前日下午五時公告云、逕啓者、本行青島分行、因受該地金融風潮乃致擠提存款、天津北平二分行同受影響、本行一時週轉不靈、自即日起暫停收解、至本行對於各存戶、自當切實負責處理、敬希各存戶體察時艱、曲予諒解、特此通告、

◆◆◆票據交換 通告停止◆◆◆
上海銀行業同業公會聯合準備委員會票據交換所、於昨晨起、依照章程第三十三條規定、暫停其交換銀行、昨晚通告云、頃接本會第卅一號函稱、敝行自即日起退出交換等語、明華銀行退出交換一節、應自即日起發生效力、所有該行之交換所號次戳記、及一切交換單據、以後如有發見、一概無效、除通函各行查照外、特此通告、

◆◆◆各種存款 共逾千萬◆◆◆
記者昨向該行探悉、該行公積金商業部國幣爲卅八萬六千二百〇二元九角三分、儲蓄部國幣十六萬八千六百四十五元七角二分、至民國念三年十二月三十一日爲止、存款定期達三百十四萬一千七百九十四元七角八分、活期五百六十四萬九千八百三十二元五角七分、同業存款三十二萬二千〇三十二元八角三分、儲蓄部存款定期十七萬九千七百〇五角八分、活期念七萬八千九百八十一萬三角九分、上項存款、以青島分行居大宗、

◆◆◆年有盈餘 準備復業◆◆◆
該銀行歷年均獲有盈餘、例如民國念三年份盈餘爲十四萬〇二百八十三元三角八分、儲蓄部七千三百十七元二角七分、此次停業原因、實爲青島分行存戶擠提、一時周轉不靈、無法應付、今該行董事長童金輝暨總經理張綱伯、決即召集董事會或股東大會、討論復業、依該行之人欠欠人比較、足能相抵、故各存戶不致吃虧云、

◆◆◆受魯大礦 毀壞影響◆◆◆
明華銀行青島分行、因係受中魯銀行影響、發生擠提、但其重要原因、實爲魯大煤礦灌水毀壞後、中魯銀行與魯大煤礦公司關係密切、因之被累拖倒、而明華銀行與魯大中魯有放欵及往來關係、以致魯大事件發生後、市面上謠言甚盛、因此發生此不幸風潮、

援助旅暹僑胞
明日各界討論辦法
下午二時假市商會舉行

本埠華僑聯合會爲援助旅暹被迫僑胞、前曾召集各界會議、嗣因臨時未能開成、爰改期明日下午二時、假市商會舉行、茲將該會通告抄錄於下、逕啓者、敝會以暹政府壓迫華僑問題、有聯合各社團共商對付之必要、特於五月十八日假座青年會、請各社團推派代表出席討論、詎被阻止、致參加各代表徒勞往返、抱歉良深、茲特改訂念六日（即……）商會開會、屆時務希貴會再推派代表一人出席、以期討論有效援助辦法、是荷、

財孔表示
嚴密監督商業銀行
明華儲蓄部份限一月內清償
財部對於人民福利力加維護

財政部長孔祥熙氏、因財部要公經與本市銀行界接洽、特於二十三日晚乘坐夜快車出京來滬、念四日晨抵滬、在北站下車後、即逕返西愛咸斯路私寓休息、旋即赴中央銀行處理要公、日昨本市明華銀行宣告清理、市面人心頗感不安、本報記者特訪孔財長、承其接見、並表示財部對於各商業銀行、向係嚴密監督、此次明華銀行之宣告清理、如查係確因正當營業上周轉不靈、自可依法清理、至關於儲蓄部份則已由部令知該行迅速發還、並限於一個月內清償完竣、如有不敷、應由該行董事監察人負責清償、此係儲蓄銀行法所規定、本部依照辦理、總之本部對於人民福利、自當力加維護、甚盼存戶靜待該行之遵照償付、勿因而發生不安云云、

許世英函財孔
迅撥春賑四萬元

國民政府賑務委員會委員長許世英、昨致一函財政部長孔祥熙氏云、庸之道兄部長勛鑒、此次本會辦理各省春賑、共計支配念七萬元、除由中央官區急賑會、向中央銀行借墊二十萬元、本會籌撥三萬元外、奉承慨允撥助四萬元、極佩仁慈、茲因各省對於工振農各賑、已在積極進行、需欵甚殷、敬請迅賜照撥、以便轉匯、早日歸墊、不勝盼禱之至、專此敬頌勛綏、許世英、

十四屆衛生運動
下月十五日開幕
開幕禮公共體育場
展覽會暫定新世界

本市第十四屆衛生運動、現定六月十五日開幕、市衛生局於昨日下午五時在四川路青年會召集本市各機關團體舉行籌備會議、討論進行辦法、各情如下、

▲出席代表 計到市黨部張漢雲、市政府秘書處林炎南、衛生局沈詒、新運促進會胡天僧、總公會邵虛白、教育局袁增煌、公安局袁良勵、市商會朱伯元、青年會淩希陶、傅書維、兩路管理局董子萬、牙醫公會毛志莊、法租界衛生處謝結揚、公共租界衛生處林大衛、防痨協會李兆章、民衆常識指導委員會王龍章、社會局顏文凱、女青年薛菊佩等二十餘人、由衛生局代表沈詒主席、胡昌治紀錄、

▲討論各案 行禮如儀後、首由主席報告運動大會意義、希望各機關團體協助、繼即通過各案如下、㈠推定市黨部、市政府秘書處、市商會、社會局、市衛生局、公安局、教育局、新生活運動促進會、公共租界衛生處、法租界衛生處、京滬滬杭甬兩路管理局、童子軍理事會、上海市青年會、女青年會、總工會、牙醫公會、民衆常識指導委員會、中國防痨協會、市教育會等各機關團體爲籌備委員、㈡通過籌備會簡則、㈢推定胡昌治爲總幹事、㈣通過工作大綱、㈤開幕典禮定六月十五日、地點設南市公共體育場、㈥展覽會亦定六月十五日、地點暫定新世界、㈦除費由市府撥給外、並由各機關團體籌集、㈧分配工作交下次會議討論、㈨定每星期五下午五時開籌備會議、

▲組織簡章 ㈠本會定名爲上海市第十四屆衛生運動籌備會、㈡本會負籌備上海市第十四屆衛生運動之全責、㈢本會以各機關團體各派固定代表一人組織之、㈣本會以各代表大會爲最高權力機關、其下設總幹事一人、幹事若干人、秉代表大會負進行籌備之全責、㈤本會得設下列各組委員會、一、總務委員會、二、設計委員會、三、宣傳委員會、㈥本會代表大會以市衛生局代表爲當然主席、負召集之責、㈦總幹事由主席提出代表大會通過、㈧本會經費除市府規定撥欵外、由各參加團體機關設法籌集之、㈨本章程自代表大會通過後施行之、㈩本章程有未盡事宜得修正之、

美經濟團團員
威克漢夫婦今赴菲

美國經濟考察團威克漢夫婦、業已考察竣事、日前由漢返滬、並定於今晨乘大來公司之塔虎脫總統號輪首途赴菲律賓、據威氏表示、此行所歷赴華北華中各大埠、見聞所及、感想良佳、尤以獲得佳好之材料、最爲欣快云、又考察團團員羅傑士及萊麥二人、業於日前飛漢、俟其他人員由川抵漢後、再一同返滬赴杭云、

交部派徐學禹赴川
▲主持裝設長途電話

迺以四川省境內將裝設長途電話、爰經交通部派上海電話局局長徐學禹氏、前往主持一切、茲悉徐氏將於下週初、偕同秘書劉合來、前往成都、並先派工程人員、於今晚啓程、徐氏離職期內、由該局總工程師郁秉堅氏、代行職務云、

招商局添造新江輪
不敷費向銀行商借

國營招商局前借剩餘英庚欵添建江輪一艘、業經交部核准、不敷經費理事處、擬向銀行界籌借、函購法商輪於下月五日可抵滬、茲經記者探誌詳情如次、

◆◆◆剩餘庚款◆◆◆
國營招商局前借英庚欵四十萬鎊、在英國建造海元、海亨、海利、海貞、新輪四艘、共計造價爲三十六萬四千餘鎊、尚有剩餘三萬五千餘鎊、由庚欵會保管、該局爲發展長江航務起見、添造江輪一艘、經理事會決定後、即呈請交通部核示去後、業已正式批准、圖樣開始擬就、

◆◆◆建造江輪 不敷造費◆◆◆
該項江輪預備充實長江航線實力、載重噸位計五千餘噸、造費及材料總計一百萬元、現造所剩於英庚欵以三萬五千鎊、折合國幣爲五十萬元、而相差半數、其不敷造費、約五十萬元、

◆◆◆銀團商借◆◆◆
由理事會擬向銀行界進行商借、現正在接洽中、將來以英庚欵向英國訂購材料、而銀行界所借之欵、作爲造費、一俟成立後、即行招標興建云、

◆◆◆訂購法輪 月初抵滬◆◆◆
招商局向法國商輪公司訂購之商輪一艘、自經雙方正式成交後、即由招商局派員赴法在萊茵河交船、並經交部定名爲「達飛號」、茲據該局船科消息、該商輪業已在駛滬中、大約下月六日可以抵埠、再入塢從事修粿後、當加入華南航線分駛云、

中國國際圖書館世界學社
歡迎楊思奇夫人及盧作孚
▲▲到吳市長等中外二百餘人
▲▲藉文化關係增進中法邦交

中國國際圖書館、世界學社、昨日下午五時、爲歡迎巴黎狄社代表楊思奇夫人講演及致贈圖書、與四川實業家盧作孚演講、茲誌盛況於後、

▲到會來賓 昨日下午五時赴會者、有中委蔡元培李石曾、上海市長吳鐵城、賑災委員會委員長許世英、前司法行政部長魏道明、四行儲蓄會總經理錢新之、及丁繼烈、宋梧生、杜定友、梁仁傑、何尚平、陸仲安、蔡無忌、外賓有法副領白里印佛羅、法國協會列洪、法文日報馬格斯斗等、中外二百餘人、

▲開會情形 主席蔡元培、一、李石曾報名、二、楊思奇夫人講演、三、吳鐵城致謝詞、四、盧作孚講演、五、李石曾繼續報告、六、中國國際圖書館報告四項圖書部位及册數、七、蔡元培致閉會詞、並謝楊盧二君及來賓、

▲楊氏演講 楊氏演講、首說明狄社係紀念十八世紀時、學術界偉人狄德羅氏之組織、狄當時與盧騷等齊名、於學術曾有鉅大貢獻、次述此組織之宗旨、係促成民族間之聯絡與瞭解、末云、本人此次代表法國數報館、赴各國考察、而在華時間甚暫、但必努力狄社之使命云、

▲市長致辭 吳市長致辭、大意謂余已知楊思奇夫人、携來圖書甚多、致贈中國國際圖書館、而余更望夫人能將法國人民之好意、攜以偕來、藉以增進中法友誼、及文化關係、夫人爲法國著名著作家、其來也、其返也、必能將彼此兩邦之文化、作切實之介紹、余因知合此決無第二方法、能作此媒介以達兩國真正親善之目的也、夫人此來、余當力祝其成功云云、

▲盧氏演講 要點爲目前國際間有兩相反之現象與關係、一則各國間發生鬭爭、極力擴張其事力、一則於經濟交通等之事業謀極力合作、吾人惟望後者、如科學研究、物質建設、社會組織、在文化經濟上、促成各國間相扶助、以減少鬭爭、以免超越時代或落伍、楊思奇夫人及中國圖書館之貢獻如是、個人在川中鄉間所努力者、亦在是、惟望發揚光大、以實現此目的云、

▲李氏報告 李氏係報告中國國際圖書館最近情形、及楊思奇夫人來華經過、並將楊思奇夫人法語講演、及吳市長國語致辭、一一譯爲國語、一譯爲法文、以告來賓、並說明此次中國國際圖書館收到國聯所贈圖書一部、狄社贈書一千一百八十册、朗埒安博士贈書六種、及中國國際圖書館贈狄社中國線裝四部舊籍十二箱、將來在法在國內決共成立四專室、以誌紀念、並述與張靜江吳稚暉兩先生、參觀四川洛泉盧作孚先生所主辦之社會經濟教育文化建設、成績甚佳、希望各地繼起云、次由蔡元培致閉會辭、七時許散會、

鷄鴨行業
商徵收航空救國捐

中國航空協會上海市徵求隊總隊長辦事處、爲廣募航空救國金起見、曾函請鷄鴨行業同業公會、徵收航空救國捐、曾經該公會召集執委會議討論、決定原則贊同、請總隊長辦事處、召集全市各鷄鴨行業、會商一切進行事宜、聞昨日下午四時半、在八仙橋青年會九樓開會、出席者鷄鴨行業同業公會代表趙頌閣、新長順鷄鴨行代表阮茂恆、新泰昌行汪月之、志大行張錫霖、泰豐行姜伯安、泰昌行田九欽、鼎昌行汪月之代、永大行汪月之代、協記行饒漢章、南積豐邵云軒、老長興錢德宸、廣源行沈師嫡、久大行馮貴富、太和豐行趙頌閣、合美張立中、總隊長辦事處吳總隊長（李大超代）李大超、張裕良、陳研、陳章炎、黎文耀等、主席吳總隊長（李代）紀錄陳碩、首由主席報告略謂、各位先生、今天請各位來會商、關於鷄鴨行業徵收航空救國捐、一切進行事宜、總隊長因事未克前來、由本席代表、本處爲廣募航空救國金起見、在第一次徵募運動時、各同業徵收者、爲旅館業規定二十萬元、至二十萬元、鮮肉業及鮮猪販賣業徵收十萬元、深賴各同業之贊助、努力進行、成績非常優良、最近開始徵收者、如運貨汽車業十萬元、磚灰運輸業二萬元、正在進行、不日開始者、如酒菜館業、砂石業、跳舞業等、足見各同業對於航空救國運動、熱心贊助、關於貴業方面、曾經貴公會召集執委會議、對於徵收航空救國捐原則表示贊同、惟如何進行辦法、特請各位來會商、希望各位盡量發表意見、以資討論、鷄鴨行業徵收航空救國捐、目的數萬元、係照營業收入標準、向顧客徵收百分之二、在顧客方面、當不計區區之數、鷄鴨行本身、營業既無影響、且貴業諸君、對於救國事業、素具熱心、如肯贊助、則力量必非常偉大、國家民族前途、實利賴之云云、繼由該公會主席趙頌閣、委員饒漢章、張立中、及各行業代表相繼發表意見、均謂對於徵收航空救國捐、係贊助救國運動、吾人身爲國民、自應盡義務、努力辦理云云、末討論對於徵收航空救國捐、一致贊同、請即日召集鷄鴨行業、決定辦法後、即日開始徵收、至六時半散會云、

總隊長辦事處、進行跳舞業徵收航空救國捐、曾經函致各舞場表示贊同、最近即可開始、已誌各報、聞王保森、黃妙記、潘訓之等三人、對於救國事業、素具熱心、且與各舞場亦極熟悉、該辦事處昨致函王君等、請其努力協助、共策進行云、

大衆公司
試放自然滅火彈

邇來德人新發明滅火彈一種、本埠圓明園路二〇九號大衆貿易公司、爲介紹推銷起見、於日前假南市市立第一公共體育場、先行試放、先在場中搭棚一所、內滿藏引火乾柴、並灌以火油、由外籍工程師葛克、先將柴火把觸及引火乾柴、片刻之間、所有內藏乾柴、盡已着火、木棚頂處、亦已冒穿、葛氏即以滅火彈一枚、投入棚內、約十餘秒後、大火頓見熄滅、旋復將棚內燼灰搬出另將引火乾柴裝入棚內、仍灌以火油、而將滅火彈預置棚內、再行縱火、忽砰然一聲、火復立時熄滅、蓋預置之彈、遇高度熱力、即自動爆烈、發生某種化學作用、而火即告熄、該項自然滅火彈、作圓形、圓之直經、不及半呎、外殼係玻璃製成、內藏滅火藥水、該彈

運貨工人暗鬥
圖殺工頭獲正兇
供認受人唆使不諱

本月念一日上午七時半、北浙江路當康里十三號門牌北火車站運貨處工頭、劉朝觀家、突來暴徒四名、時劉正在客堂內、該暴徒等不問情由、拔出手槍、向劉開放二響、幸劉逃避甚速、故祇彈穿劉之坐椅、暴徒見事不佳、亦即飛奔逃逸各情、已誌報端、及至前日總巡捕房華探目朱子卿、華探楊鑫、包探田正生等、偵悉此案兇犯匿跡處所、遂協同華探長張明德、前往天津路四百三十三號華商旅館二十六號房間內拘獲、是案正兇泗陽人陳克蓮（二十一歲北站臨時工人）一名、抄獲手槍一支、子彈五粒、一併帶回捕房收押、昨晨解送特一特區法院刑一庭、由總巡捕房刑庭長升座提訊、即據捕房律師汝葆彝起訴陳案情、謂北站運貨工人向分二派、不時發生暗鬭、本月十四日本案原告劉朝觀與另一派之工頭高闊五相毆打、結果高之頭部受傷、高乃向劉提起傷害自訴、曾一度審理、爰劉交五百元保在案、乃高一面提起自訴、一面復唆使本案被告於念一日持槍至劉家擬將劉暗殺、當時劉見被告取出手槍、即從坐椅立起、故被告所發二彈均中劉之坐椅、自此案發生後、捕房即盡力偵查、直至昨日始將被告拘獲、被告亦直認不諱、現捕房正在嚴緝此案有關各案犯、故請改期訊理、現依刑法二百八十二條第一欵、預謀殺人罪起訴云云、詰之被告供認受人唆使前往殺劉不諱、並稱當時彼等允給我酬勞洋一千元、先付洋三十元云云、鍾庭長核供、遂諭本案改期再訊、被告還押、

浙江興業銀行準備報告

浙江興業銀行、發行業與營業方面、完全劃分、準備十足、本月念四日經會計師顧客檢查、計現金準備在六成以上、保證準備在四成以下、所有數目如次、兌換券發行總額八百四十二萬九千七百七十三元、準備金總數八百四十二萬九千七百七十三元、內計本行發行數三百三十二萬九千七百七十三元、準備金計現金二百二十二萬五千一百九十三元、保證一百十萬元、另同行領用數五百十萬元、準備金計現金三百六十四萬八千元、保證一百四十五萬二千元、

千金儲蓄

若如一次存入下列數目
期滿可得本息洋一千元

年期	一次存入數目
五年	六百七十五元五角六分
六年	六百〇六元六角六分
七年	五百三十九元九角七分
八年	四百七十五元九角二分
九年	四百三十三元七角四分
十年	三百九十五元三角
十一年	三百六十元〇二角六分
十二年	三百〇十八元三角三分
十三年	二百八十一元二角四分
十四年	二百五十五元〇九分
十五年	二百三十一元三角八分

備有詳章　承索即奉

總行 上海外灘七號
分行 上海虹口乍浦路六六號　上海南市十六舖　上海靜安寺路四四五號
分支行處 南京中山路　漢口江漢路　廈門昇平路　蘇州閶門內　常州　杭州　無錫北塘大街　定海大街中　南通西門中　揚州左衛街

中國通商銀行儲蓄部

浙江實業銀行
儲蓄處
活期存款　利息週年四厘　每年分兩期結算　內六個月每日均存滿銀元二百元者利息週年
五厘　滿一千元者利息五厘五毫
定期存款　計分六種利息優厚
上海總行　漢口路一五九號
上海虹口分行　百老滙路一四七號
漢口分行　湖北街
杭州分行　保佑坊
詳細存款規則備索

汪院長昨晚返京

政躬雖痊未完全康復 在滬檢查身體已完竣

行政院長汪精衛氏、前日來滬檢驗身體、因係施行各部檢查、手續麻煩、直至昨晚始行完竣、乃於當晚乘坐夜車返京、詳情分誌如下、

■施行全身檢查　汪院長此次來滬檢驗身體、係屬施行全身檢查、舉凡五官四肢、心臟肺胃、及血液尿糞、均須分別檢查、手續麻煩、頗費時日、汪院長自前晨入諾爾醫院之後、即行開始檢查、直至昨晚始行完竣、汪院長在院、對於賓客、一律婉謝未見、汪夫人陳璧君女士及女公子咪咪、均在院陪侍、照料一切、

■昨日檢驗尿血　汪院長素患糖尿病、是故對於驗尿、尤屬注意、曾於昨晨九時半許、偕同夫人陳璧君女士及女公子咪咪、由諾爾醫生伴同分乘兩車、前往新康路北號醫學化驗所驗尿及血、並照愛克司光、直至十一時許始行完畢、當仍折返諾爾醫院休息、

■當晚乘車返京　汪院長政躬雖已痊愈、惟尚未完全康復、面容蒼白、且較消瘦、此來檢查身體、業於昨晚完畢、至於檢查之結果如何、尚未發表、蓋因愛克司光之洗印及尿血之化驗、均頗費時日也、汪院長以中樞政務急待返京主持、是故業於昨晚十一時乘坐夜車返京云、

工部局擬取締跳舞學校 大滬被控判處罰金

跳舞娛樂、昔爲貴族階級與資產階級享受、晚近始漸見大衆化、於是一般投機之流、爲不諳舞者未雨綢繆計、創立跳舞學校、此種校舍大部設於普通房屋之樓上、本來在租界內無論營何業、俱須捐領營業執照、獨於跳舞學校尙未創捐例、故開設者不但無捐稅之負荷、且不虞捕房之稽查、校內設備是否完善、遂亦不加注意、刻下捕房與救火會均因此種學校日有增多、實有縝密考察其內容之必要、爰由救火會派西員史萬會同老閘捕房華捕頭章文駿先就老閘區內此類學校逐一調查之下、覺其校內設備大率簡陋不堪、尤以甬人孫克仁在廣西路四百念七號樓上所設之大滬跳舞學院爲甚、其教授跳舞之室既極狹窄、更鮮空氣、而登樓之梯、裝置復多失當、且每日傍晚在室舞蹈者輒有七八十人之夥、萬一發生火警等危險情事、逃逸之途僅此一狹長之梯、等生命於兒戲、此類舞校、娛樂不足、爲禍有餘、經此次調查之後、當局對於一般跳舞學堂、擬即從嚴取締、而於大滬之孫克仁則依據違警律第卅四條之規定、向第一特區地方法院起訴、昨晨由該院票傳孫到案受鞫、工部局律師汝葆彝當庭聲稱、查此類舞校向不屬教育機關管理、而考其性質、絕似現在之總會、租界定章、總會應捐照會、然舞校從捐、例若以大滬言、內容設備如此不善、容納舞者如此衆多、從其如總會辦法請求捐照、而工部局爲安全起見、亦絕對拒卻之也、被告孫克仁則提出習舞者納學費之收據、證明從無營業情事、沈推事以被告措置不善、確違警章、遂判處罰金二十元示儆、

本年四個月全國對外貿易 入超一萬七千餘萬

輸入減少輸出增加情形好轉 四月份全國桐油輸出佔首位

本年四個月全國對外貿易、輸入較去年減少、輸出較去年略增、入超一萬萬七千餘萬元、四月份輸出入較去年同期及三月均增、貿易情形似較好轉、申時社記者昨向海關總稅署探誌各情如下、

○貿易情形似較好轉　昨據海關總稅署發表、本年四個月來全國對外貿易輸入總數三五七·七九六·八一三元、較去年同期之三八八·六○六·一八一元、減少三○·八○九·三六八元、輸出總數一七七·三五八·四三二元、較去年同期之一七○·○五○·五○○元、增加七·三○七·九三二元、入超額爲一七九·四三八·三八一元、貿易情形似覺好轉、

○四月份之貿易狀況　本年四月份之全國貿易情形、計輸入一○三·七九六·四二七元、較去年同期之一○○·九六○·三六九元、增二·八三六·○五八元、較三月份之九七·二九四·五五八元、增六·五○一·八六九元、四月份輸出四一·一二三·五六三元、較去年同期之四一·一二三·五六三元、增加四一六·三六四元、較三月份之三九·○四六·五六三元、增加二·四九三·三六四元、入超額爲六二·二五六·五○○元、

○輸入輸出主要貨值　四月份全國主要輸入貨值、洋米仍以九·九九五·七二二元、佔進口貨第一位、金屬及礦砂次之、值五·九八三·二○六元、小麥又次之、值三·六二五·三三六元、此外機械及工具三·一二一·九四一元、煤油二·一二三·三六六元、木材二·九一一·二五五元、棉花二·九一一·二六七元、糖二·一六六·七○○元、紙一·七六二·○八一元、(以上關金單位)、四月份主要出口貨值、桐油以四·一四七·七六五元高佔首位、生熟皮及皮貨次之、值三·三六七·七五八元、蛋及蛋產品又次之、值二·三○八·四一三元、此外茶葉二·○七○·五六八元、花生一·九一六·七七一元、小米一·一二一·六二三元、綢緞布疋一·八八八·○四四元、絲一·○五七·六一二元、芝蔴本月份出口減少、退至第十位、僅值九○二·三六九元、(以上國幣單位)云、

甬同鄉會第八屆改選昨揭曉 虞洽卿等當選執監委

甯波旅滬同鄉會改選第八屆職員、經於本月二十二二十三日公開投票、呈請上海市黨部及市社會局派員監選、除該會監票員陳忠皋葉翔皋毛和源烏崖琴每日滙會外、市黨部方面派毛霞軒到場監選、昨日(二十四)爲開票之期、當檢查選舉票計一七二七張、內廢票三十八張、開唱結果、虞洽卿得一二七二票、金廷蓀一二四五票、范桂馥一一三三票、張繼光一二○五票、樂振葆一一八四票、竺梅先一一七九票、傅其霖一一六五票、胡西園一一五五票、葉翔皋一一四九票、厲樹雄一一四七票、金潤庠一一四六票、汝成一一三三票、徐懋棠一○九九票、毛和源一○六九票、屠康侯一○三九票、何紹庭一○二九票、穆子湘一○二○票、劉鴻生九七七票、王伯元九七六票、李雲程九六八票、邵寶興九四六票、陳翔庭九○七票、烏崖琴七二一票、當選爲執行委員、洪賢鈁一五一票、方式如一四三二票、李詠裳一四○一票、林滌菴一三七一票、王儒堂一三三七票、俞佐庭一一六二票、魏伯楨六七三票、朱守梅六七三票、徐聖禪七六五票、沈九成六二九票、當選爲監察委員、盛安蓀七七七票當選爲基金委員、聞該會已分別函請就職云、

市黨部計劃 全市國貨團體合併組織

社會局市商會有相同主張 若能集而爲一有種種便利

本市市黨部以國貨運動、原爲本黨七項運動之一、而本市已組織成立之國貨團體、如市民提倡國貨會、中華國貨維持會等、有十餘個之多、行動既不一致、其中難免有不良份子混跡其間、藉提倡國貨之名、行使詐僞之實、實有合併一整個組織之必要、正考慮間、據市民提倡國貨會呈請補發許可證、查該會成立有年、自稱曾向前農工商局備案、該部據呈後、即函請社會局根查檔案、以明眞相、旋據復稱、關於市民提倡國貨會呈請農工商局備案一節、已無案可稽、惟查民國二十年二月間曾據市商會呈、爲上海市民提倡國貨會、上海市中華國貨維持會、上海市機製國貨工廠聯合會、上海市國貨工商聯合會、上海市國貨捲烟維持會等五團體、其設立宗旨與其所抱任務均屬相同、其組織份子亦均爲國貨工廠以及經營國貨業務之人、如能合併爲一、則力量以集中而雄厚、當經該局批飭該轉飭該團體、依法應由當地高級黨部指導改組云云、市黨部准函前因、以社會局市商會所主張合併組織、不謀而合、足見環境之需要、且以組織散漫行動零亂必不易發生力量、若能集而爲一、則有種種便利、現聞該部正在研究合併方法云、

電信局取締不良播音台商洽結果

近日本市各廣播電台、每因國際電信局取締改良、隨時停播、雖卽加以整理、但於營業上、殊感損失、日前該業同業公會、因特推常務委員王完白蘇祖國王緯之三君、赴電信局面陳困難、當蒙溫局長接見、深念商艱、俱有圓滿解決、茲將當時談話情形略誌、(代表)電台奉令立卽停止、損失殊巨、請予以修理期限、逾期再令停止、(局長)因電台發生弊病、卽有擾亂其他電波之可能、故不得不立卽應付、今爲體恤商艱、以後當書面知照、以三日爲期、應自行改正、至各電台大部分之弊病、在調幅過高、及週率不固定云、(代表)播音人員播送不良辭句、以致電台被累、應請明示責任問題、(局長)交通部既將週率給與某台、該台主應負全責、故播音人員播送不妥材料時、電台應同受處分、其管理播音人員之辦法、應由各台自行負責辦理、(代表)前所呈請審查之播音材料、尙有多件久未批覆、(局長)當轉催教育局儘速審查發還、(代表)電台之電力、與所用眞空管之多少、有無一定標準、(局長)關於此點、電信局已在呈請交通部頒佈該項標準、(代表)現在本市各電台、如查有不妥之處、應先行表通知、以便各電台自行整理、(局長)可以照辦、談話至此、三代表當以所陳各節、均得圓滿答覆、當卽興辭而返云、

永安公司美亞綢廠舉行夏令時裝展覽會

永安女職員參加表演會期七天

永安公司及美亞織綢廠、鑒於今年國內織機、因市面不景氣、而逐漸減少、國產精美綢縐紗緞、亦逐漸減低生產、同時舶來品乘機來華傾銷、而綢緞衣料之消費者、實際並未減低、致漏巵益大、遂由美亞廠日夜添機加工織造各式最新奇華美之女界衣料數十種、由永安公司新裝部、裁製各式摩登夏令時裝、定於今日起、至本月三十一日止、在永安公司四樓舉行大規模之夏令時裝展覽大會、表演者均爲永安公司之女職員、此種綢料、又爲美亞廠仿冠今年歐美最新出品而製織、故極摩登、永安公司爲熱忱提倡國貨之百貨公司、特與美亞約定、凡此項時裝表演之最新綢料、均在會場內當場廉價出售、並增加產量、以供各地淑女名媛之需要云、

駐滬法陸軍招標食屑

駐滬法陸軍混成營軍糧處、茲定於五月念八日上午十時、在福履理路該軍糧處開標出賣食屑、(餐食遺屑)期限一年、自本年六月一日起、至明年五月卅一日止、商人等如願投標者、請卽日起、往福履理路該軍糧處詢問詳細手續可也、

各界雜訊

▲元益印刷所建築工廠　本埠望平街元益印刷所、開設廿載、營業素稱發達、茲聞原址房金高貴、房屋又不敷應用、最近在相近漕河涇之漕溪路上、購地數畝、建築工廠數十間、已於日前動工、聞金風送涼時、可以完全遷入、並將原址縮小門面、改作發行所云、

▲三星蚊香暢銷　現屆夏令、蚊蚋肆虐、市上所售蚊香、以中國化學工業社出品之三星老牌、最呈活躍氣象、該社新出芝蘭蚊香一種、燃點一盤、香氣馥郁、如入芝蘭之室、又聞該社蚊香原料、均取於自闢農場出產之除蟲菊製造、故殺蟲效率、超過市上各牌云、

▲虹報籌備就緒卽出版　籌備已久之虹報、日刊、內容頗爲充實、設計新穎、思想超卓、取材鄭重、主辦人乃新進青年陳君曉村、館址虹口乍浦路遷陽路三三二號、近聞籌備以來、業已就緒、於六月一日出版、格式每日一張、逢星期日增刊五彩畫報一張、價目每月三角二分、三個月九角、半年一元六角、全年三元、外埠寄費另加、訂閱該報一月以上者、卽贈價值半元電稿檯燈一座、工業社出品、額限一萬座、贈完爲止、

▲中法藥學校優待學生　中法藥學校自本月八日起、以來、因受時局影響、學生多受經濟壓迫、該校有鑒於此、特別優待、減收學費、並附設藥房、以資實習、前往參觀者、計有中法大學等十餘校、均由該校職員招待、分別指導云、

氣象報告

徐家匯天文台昨日下午四時三十分氣象預報云、山東周圍天晴、有東北風、朝鮮濱海一帶多霧、揚子中下游天曇而陰、東南風頗緊、或有雨、因低壓經江西向東進行之故、東海及台灣海峽天陰、有東北風頗強烈、並有局部之雨、又昨日下午三時前二十四小時內、本埠氣溫最高八五·一、最低六三·五、去年同日最高八二·○、最低五三·六、

回力球場　中央運動場

每晚八時起賽　星期日午后加演日場

霞飛路亞爾培路口

本場今日舉行甲組雙打單打亦行改組各界注意

(一)卡禮加　(二)依思高　(三)古禮地　(四)拉飛爾　(五)沙特浪谷　(六)爾魁地

(一)拉摩司　卡禮加　(二)爾魁地　蘇羅沙伯　(三)古巴龍　亞爾培地　(四)杜樂仙　沙特浪谷　(五)白羅地　古禮地

(一)拉摩司　(二)爾加　(三)加拉地　(四)古巴龍　(五)白羅地　(六)亞爾培地

平漢鐵路管理局通告

本路爲便利客商起見、特於漢口江漢路設立營業所、辦理各項客貨運業務、並定於六月一日開始辦公、茲將營業所辦理各項業務列如左、

一、發售本路及本路與各路聯運客票
二、爲旅客預定本路及各路臥車床位
三、代旅客預定本路路線及沿途旅館
四、承運行李包裹及零担貨物
五、代客領取接送行李及貨物
六、答覆客商關於旅行及貨運之一切問訊

所址　漢口江漢路一四一號　電話二四七七四　二四七七五

▲中國口琴界自發行以來、內容力求精彩、本期爲該刊創號、字體已一律改用正楷活體、印刷精良、實爲報界之前進者、每期刊登世界名曲、如「伏爾加船夫曲」、由該刊主編鮑明珊尺、每星期日上午十一時至十二時、在華美電台吹奏、五月二十五日起、該刊爲優待本埠定戶起見、凡親至該社定閱全年一份者、由法國口琴名廠達東總經理大華洋行贈送太陽眼鏡一付、

精益眼鏡公司　CHINESE OPTICAL COMPANY　精益　OPTOMETRISTS & OPTICIANS

戴眼鏡爲目光計　請戴精益眼鏡

驗光準確　儀器精良　品質高尙　價格公平

總公司　精益眼鏡公司謹啓

聲明類

江蘇上海第一特區地方法院公告第四號　一八七八　(聲請執管洪阿蘇遺產)

爲公告事、據博德夫人(Mrs. William Bird)卽洪安美具狀聲請、略稱故母洪阿蘇(Ho An Soo)廣東人、於二十四年在上海死亡(死亡時年六十六歲)、遺有以洪阿蘇名義存儲於上海匯豐銀行第五六號保管箱內現鈔洋一萬一千五百元、……特此公告、

江蘇上海第一特區地方法院公告第五號　一一三八　(聲請執管江逝甫遺產)

湯爲師表志與妻離係明　有律代楊泉逃脫關係聲明

劉英爾司代表律師德商經紀人愛公表客天祿明告租房處事笑啓

陸紹表貴和明昌堂律師代表關福榮昌關閣股聲明退事啓

徐師代福處客付並止事　良堂代戴催告清租約明經乾房租洪律事

高氏明取保險期滿領款聲明啓事

聲明支票作廢

推盤聲明

高維新緊要聲明

洗染坊推受盤聲明

聲明作廢

被竊聲明

茅鴻昌催告孫忠寶

推受盤聲明

租受廠房聲明

推受盤聲明

興昌匣廠股東陳仲言鑒

受盤萱基店聲明

瑞康寶記錢莊緊要聲明

聲明作廢

推受盤聲明

吳友生君注意　福昌公司啓

遺失類

遺失聲明　李國棟啓

遺失股單聲明　朱帶喜堂啓

遺失支票聲明

遺失圖章聲明　方秋臣啓

遺失股單聲明作廢　王培生啓

遺失劈單聲明　張妙根啓

遺失圖章聲明　濤記啓

遺失單串　王寶章啓

遺失股票　丁厚卿白

遺失印鑑　樂嘯會講啓

遺失摺存聲明

遺失聲明

遺失圖章

遺失田單聲明　董林祥啓

遺失田單　朱子孝琴良啓

遺失糧串聲明　丁耀文啓

遺失提單

遺失聲明　王發興啓

遺失田單

遺失田單

遺失提單

遺失印章

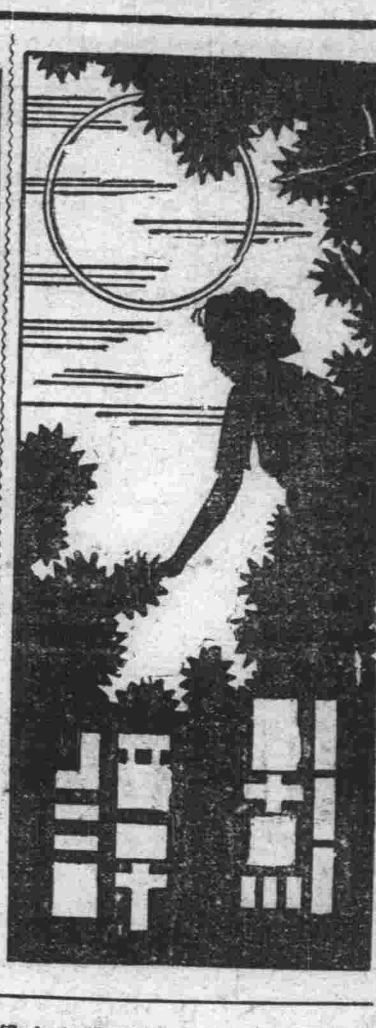

創作集團（二）

·電影演員論之十三·

普特符金作　思白譯

集團底眞正的工作，以及甚至形成那樣的集團的可能性，是只在攝影集團底工作者們把工作，從儘可能的最初的Moment在共通的接觸之中舉行的那樣的場合，才得開始出現的•這樣地向問題接近，則演員也要參加對電影脚本的工作這問題，就一定要發生了•

關於演員跟已經完成的電影脚本，或完成着的角色，相遇的場合，演員在這角色之中，把那打勸自已，並給與他底將來的創造的工作之總體及其內容性以條件的契機，探究的場合，我是已經說過了•編劇家以特定的演員作為目標而寫脚本的場合，也有•那是，編劇家認識着那演員，或一定的常備的集團存在着的場合•

雖然，跟這同時，演員為導演或編劇家邀入工作，引進寫脚本的過程，而對於所創出的角色多少表示影響的這場合，是也可得有的•在此，完成着復雜的接觸——編劇家，脚本，角色，演員，導演•這個體系，也得作為蒙太奇表，作為具備確定的形態的電影脚本而創出•但，遺感的是，在我們底電影底實踐上，迄今，與這相同的東西還沒有過•與編導演與演員，導演有，劇家的連結即使是導演演員，編劇家，跟接觸的，這樣的完全的也沒，在我國是還一回有過•

我個人也一樣，有自已底集團的事還一次也沒有過，而且，在我底工作底過程之中，把演員引進對影片全體底創造的創造的工作之中這樣的事，也是極稀少的•攝影集團的工作者不給有相互眞正地，深深地認識的時間，生產底事，也是跟這很有關係的•

已經踏入攝影底工作底過程，而欲創出眞正的接觸，是已經遲了•於此，很多場合是不可能的了•多少喚起那對於工作的演員底興味是可能的吧•多少喚起那對個個底斷片的魅惑是做得到的吧•雖然，達到眞正的結束是不可能的•為這緣故，演員，從對於影片的最緊要的時期——蒙太奇時間脫出着，是完全明白的事，在那期間，他退在一旁，而其後，為看完全告成了的攝影而轉回來，但，在這時候，他已經失掉把導演所做的東西加以改變的一切可能性了•

在攝影期的這樣的神經過敏，無用的鑿思，是怎應發生的呢？那主要是因為，常常拿未完成的電影脚本來從事工作，完全缺之着準備期而從事工作的緣故•在攝影期，導演幾乎以一切的精力，來化費在對於蒙太奇表的工作上•又，他是在攝影底一日前，有時，攝影前的一點鐘前，才好容易能夠使集團認識創造的工作之最要緊的契機的•這，當然，為使演員加入集團底創造的工作，是最壞的方法•在從事攝影底工作時，創出眞正的集團是不可能的•根本的東西，當然，是存在於準備期中•僅在準備期之中，才有着窺知那走向相互理解的一般的徑路的一切材料•只在準備期之中，探出方向才是可能，訓練才得遂行，全價值的成長底可能性才得出現•

預告：洪深先生近撰「匆匆十年」一稿，係洪深先生自傳之一部份，長約六萬餘言•內容甚為充實•準於六月一日發刊，希讀者注意•

華納"春滿瑤臺"GOLD DIGGER OF 1935的一場面

•••今日起國泰放映•••

世界影壇動向：（七）

「莫斯科之一夜」

法國影片介紹

這是亞賚契希斯•格拉諾烏斯基自己創辦的G•G•製作所底作品；因而格拉諾烏斯基便是這一部電影底製作者和導演的了•從決定脚本一直到選定演員為止，所有一切都是由他一個人來包辦的•格拉諾烏斯基底履歷，是不大清楚的；他是生在俄國，彼得羅格拉特戲劇學校的畢業生•一九一九年在彼得羅格拉特創立一悲劇戲院•在一九二〇年是活躍於彼得羅格拉特大劇場；接着在莫斯科創立猶太人劇場，因為帶着這一劇團來訪巴黎，在波爾特•珊•馬爾頓戲院，照樣地獲得了觀衆底擁戴，所以就不再回到俄國去了•對於電影，直到了一九二五年在蘇聯纔開始製作出來處女作「不能實現的幸福」，他底名字在電影界纔知道的，從在一九二九年柏林製作的「人生謳歌」起，隨後製了「O•氏的F Trunk」「波楚爾王的戀愛史」等片•「波楚爾王的戀愛史」本來是要一年半工夫才能攝竣，結果在兩個月就內完成了•據他自己所說的話，

這部電影就是從一九一六年到一九一八年止的大革命前，以大戰的炮火瀰漫着的俄國為背景，而描寫帝俄沒有崩壞的瞬間首都莫斯科的•格拉諾烏斯基是親自生活在當時的俄國的，所以描寫那個時代的俄國，可以說他是最適當不過的，也可以說他是在周到的用意之下，完全再現了當時的俄國的•在那裏，這部電影的最大目標，就是描寫俄國的零團氣，這是這部電影的特長的地方•像主人翁豪富的麥商人勃留可夫所有不可勝數的麥田的俄國底風景，還有在莫斯科宮廷裏的壯麗的舞蹈會，吉普希音樂亂舞着的當時有名的莫斯科的野亞爾酒場底再現，最後嚴肅的軍法會議場等，都是表示着正確的描寫的•那裏，裴爾•勃諾亞底原作，是非常巧妙地抓住了當時的情形的；說起來裴爾•勃諾亞，他底原作「阿特爾台達」已經製作完成了的•他在現在的法國文學界上，可算是第一流的人物•那部作品，什麽都有變化的，所以那部原作也是非常有興趣的•尤少這部原作不是當作小說寫成的，也可以說特別是為了電影而寫成的電影劇本•因為格拉諾烏斯基是以它為主題而作成了攝影台本的•

故事是這樣的：一九一六年的莫斯科，有個看護婦娜達顯•高維麗奴是担心地在凝視着伊格那特夫上尉苦悶的臉•經過六日間的人事不省之後，上尉漸漸睜開眼來在望着娜達顯的靜悄悄的瞳子，温柔地在微笑着•在年輕的兩個人底胸坎裏忽然熱烘烘的血潮開始湧現了上來•然而娜達顯已經是和富裕的御用商人勃留哥夫有了婚約的關係•把許多的欠款留下來而死去了的丈夫底舊跡，在以些微的國家撫恤金過着生活的高維麗奴伯爵夫人，這是並不出於心願的良緣，娜達顯所答應下來和勃留可夫底結婚，也無非是為了母親，為了家庭，總之在這個社會上，惟一的目的，就是為了金錢了•祇是勃留可夫得到了美麗的娜達顯而願意拋棄了自己所有一切的財產，來愛娜達顯的，但在他以為至少是可以得到安慰的了•已經知道了眞實的上尉，是盡力想法忘記了娜達顯•已經病癒了的上尉，由御用商人的關係，知道了勃留可夫底不正當，而更抱着憎惡了•但有一天晚上，兩個人在俱樂部裏賭博，終於上尉是為了輸給勃留可夫，而背負了五萬四千個盧布的借債•用些微的月薪來償還這筆債，這在上尉便很担心的了•為了軍人底名譽，也便決心去死了；但那時有一個女偵探安娜•帥波麗奴跑來拍賣上尉所有重要的書籍，而且答應給他所希望的大批款子•然而怪不得上尉是不失軍人底精神；便由電話打去告發女偵探，那時，突然一隊憲兵趕到來了•因為安娜底本身已被曝露了出來，上尉也在那裏會見了，因為看見桌上有一堆鈔票在着，於是上尉就當作同一罪名而被捕了起來•那哼，娜達顯知道了上尉底危急，便強迫勃留可夫寫了五萬四千個盧布的收據，送到了上尉底家裏•搜索家裏的結果，也發見了那張收據•在上尉要償還這一大批款子，從那裏來呢？上尉的立場，是已經完全陷入於窮境的了•然而上尉斷然是主張不想到償還那筆款子了，終於，就叫勃留可夫出來做證人•在十字架上接吻着的勃留可夫便絕叫着：「我是討厭那個人，那個人是從我這裏奪去了娜達顯，所以是可惡的人•然而接吻着十字架，是為了許誓眞實的，所以我是不會說謊的•」

而且那收據，實際上並不是收到錢而給與的•證言是靠着這個人底幫忙，上尉便恢復了青天白日自由的身體•雖然年輕的兩個人歡天喜地地在慶祝着獲得勝利，然而勃留可夫，祇是獨自一個人到酒場去，傾聽着吉普希底哀愁而忽隱忽現的歌聲•從出生以來，一次也沒有為了他人而流過一滴的眼淚的這個人，纔開始從心裏流出來熱淚•失掉了心愛的娜達顯的勃留可夫便「娜達顯……娜達顯」掛念着，而且搖擺着全身而悲哀了起來，祇是借着酒杯在散悶着•

扮演這個勃留可夫的，是「銀琴」的亞理，波沃爾•這部電影的亞理，波沃爾確是最恰當不過的脚色，他是用了堂堂的偉大的來支配着這部電影的•尤其對於最後的裁判所和最後場而他底演技•是空前的勝利，也是以媲美查爾斯•勞頓，華萊斯•皮來等底演技的•其次值得一提的，就是彼愛爾•黎夏爾•烏爾讓了•（林）

◀……月明的「狂音」不但有聲，而且有色，確是國產片中別開生面的，導演任彭年，為了精益求精，所以從開拍到現在，已經整整地一年，化了數萬的金錢，到現在，總算大功告成了，前日在金城及中央等數度試映後，觀者一致認為美滿，即送京檢查，現聞准演執照，業已領到，所以不日即將公映了•

◀……沈勇石 在杭乘飛機拍外景，據說發現許多驚人的鏡頭•

◀……天一當局 亦有出版一影刊之意•

◀……小鳥麗珠已上過幾天鏡頭，現將主演一聲片，因為她羨慕着秀蘭鄧波兒的成功•

銀•色•風•景•綫

◀……宣傳一時本市圓明園路一三三號藝聲出版社，鑑『中國電影明星大觀』對銀壇貢獻之『電影與音樂』，電影主編者為陳嘉震，顧問為金燄；音樂編輯為任光安娥• 創刊號稿件現已完全編竣，聞內容異常充實，編排亦十分活潑• 文字方面如胡蝶女士作之海外飛鴻(附親筆之信件)，陳燕燕高占非袁美雲葉秋心高倩蘋吳永剛之個人生活漫筆，讀趣味橫生，魯思 克尼白石柯靈等之評論文章，沈西苓吳村之音樂雜談，任光安娥開設之音樂小學，崇影之花花世界之好萊塢，憩之銀壇夫婦點將台• 屆片有舊詩新解(雙色板)，哀阮玲玉(雙色板)，前劉海風行全球，好萊塢四個新人秀蘭• 麥派克，安娜史丹，袁淑白(附小史)，胡蝶近影(附小史)，陳嘉震表描袁美云(藝人圖)異形怪裝(陳燕燕，王瑩，黎明暉，王人美)四大天王（金燄，高占非，張翼，超丹及其小史)現身說法（胡蝶女士化裝表演，三個爪哇姑娘(梁氏三妹之艷裝）另有 猜迷等種種小玩意• 及其他之精彩圖文，在一般電影雜誌中間有如是 豐富之材料，實屬稀見，每册僅售二角，不日即可問世，上海雜誌公司及各大書局均有代售云云•

◀……中國電影學會消息：

1• 中國電影學會會址已覓定在辣斐德路一二二〇號，日 昨起已開始辦公•

2• 圖書股現由周瀛雲潘字穎二女士負責，圖書館現已成立•

3• 惲鐵金先生第二次又捐贈本會電影圖 書八十四本•

4• 「中電」會章業已製就，精美異常，即日起本會會員可憑會員證領取徽章•

5• 「十日電影」內容務求充實，編輯股近日工作倍忙•

6• 徵求會員，現仍繼續舉行，函索簡章，請附郵實•

◀……李法西自編自導的「流亡」，現正支配演員•

招商局

◀船期廣告▶

總局地址上海外灘九號　電話一一五八二……九

江華	快輪	准於五月念七日星期一晚開往漢口沿途各埠均停
		本輪電話八二一一六〇
建國	快輪	准於五月念九日星期三晚開往漢口沿途各埠均停
新江天	快輪	准於五月念五日星期六下午五時開往鎮海甯波
		本輪電話八三二六五
海晏	快輪	准於五月念九日星期三晚開往溫州
新銘	快輪	五月念八日星期二上午八時開往威海衛烟台天津
海亨	快輪	准於五月念五日星期六下午三時開往汕頭香港廣州
安興	快輪	准於六月一日星期六午時開往青島
同華	快輪	准於五月念八日星期二上午十時開往海州連雲港
新銘	快輪	准於五月念五日星期六下午五時開往普陀
海貞	快輪	准於五月念九日星期三上午十時開往汕頭香港廣州

九一四

儘向殘花敗柳中找快樂！是投黑暗地獄裡尋死路！快回頭！九一四解毒藥是你的救星★

內服新藥　一元五角

外用藥膏　大四角　小角半

白濁新藥　每瓶一元

上海中法藥房總發行

須防螫蟲

時屆夏令父母每於此時准其子女嬉遊於屋外或公園者須知此時亦為造物准許蟲類出蟄活動之時是以君之小孩如在此晴明永晝要戶外運動以增進其健康則置備如意膏以防蟲螫是為必要此膏不獨善治蟲類咬傷且亦善治一切皮傷皮病一經搽用即奏清涼止痛消毒生肌之靈效矣

河北新軍屯德裕棧楊曾蔭君來書云『鄙人試用如意膏覺其治療蚊吮蟲螫實有殊功至對於刀傷腫毒亦具特效其清涼滋潤消毒生肌之功自非他藥所能及也事關公益不敢自祕為耳』

如意膏係用八種療膚珍品製鍊而成統治濕疹疥癬黷黷爛腿各種瘡瘍面疹癤疹割破灼傷燙傷跌損等症各藥房均有出售或向上海江西路四五一號韋廉士醫生藥局函購每匣大洋七角六匣三元五角郵力在內

久咳易成癆

唐拾義久咳丸經驗數十年服後直接有革咳除痰之力間接有保肺防癆之功為治久咳之特效藥患咳諸君一試便知(每瓶一元二角)

多咳則傷肺日久易成癆因癆而致命者不可勝數惟查治癆必愈之藥醫界先進尚無發明現祇唐拾義醫師久咳丸故得社會公認各埠均有經售

上海廣西路角唐拾義父子大藥房

南京大戲院 時間 二時半 五時半 九時一刻　今日開映　**魔窟情絲**

大上海大戲院 時間 二時半 五時半 九時一刻　今天開映　**黃金美人**

上海大戲院 時間 三時 五時一刻 七時一刻 九時一刻　今天開映　**爛水手**

融光大戲院 時間 三時 五時半 七時一刻 九時一刻　今天開映　**龍潭寶鑰**

巴黎大戲院 時間 三時 五時一刻 七時一刻 九時一刻　今日開映　**奇女傳**

麗都大戲院 時間 二時半 五時半 九時一刻　今日開映　**金蓮刼**

中央大戲院 時間 三時 九時　今天開映　**無愁君子**

光華大戲院 時間 二時 四時半 六時半 九時一刻　今天開映兩片　**青春線**

新中央大戲院 時間 二時半 五時半 九時　今天開映　**漁光曲**

明星大戲院 時間 二時 四時一刻 七時 九時一刻　今天開映　**方芸英**

恩派亞大戲院 時間 二時 四時半 七時 九時一刻　今日開映　**美人心**

共和大戲院 時間 下午 三時 七時 九時　今日開映　**有聲空谷蘭**

卡德大戲院 時間 三時 六時 九時　今日開映　**酒色財氣**

榮金大戲院 時間 三時 五時 七時 九時　今日表演　**人體美賽會**

萬國大戲院 時間 三時 七時 九時　今日開映　**南國之春**

世界大戲院 時間 三時 七時半　今日開映　**春宵曲**

天堂大戲院 時間 二時 四時 七時 九時　今日開映　**野人王泰山**

辣斐大戲院 時間 三時 五時 七時一刻 九時一刻　今日開映　**牢獄餘生**

西海大戲院 時間 二時 四時 七時 九時　今天表演　**有聲空谷蘭**

華德大戲院 時間 三時 七時 九時一刻　今天開映　**王先生的祕密**

九星大戲院 「時間」(日)三時 五時半 (夜)九時一刻　今日開映　**金銀島**

百老匯大戲院 時間 三時一刻 七時一刻 九時一刻　今天表演　**空中霸王**

金城大戲院 時間 二時半 五時半 九時一刻　今日開映　**風雲兒女**

山西大戲院 時間 二時 四時一刻 七時 九時一刻　今日開映　**重歸**

威利大戲院 時間 三時 五時一刻 七時一刻 九時一刻　今天開映　**銀影驚鴻**

浙江大戲院 時間 三時 五時一刻 七時一刻 九時一刻　今日開映　**蠟像陳例所之祕密**

虹口大戲院 每日時間三點起十一點止　今日開映　**天鵝肉**

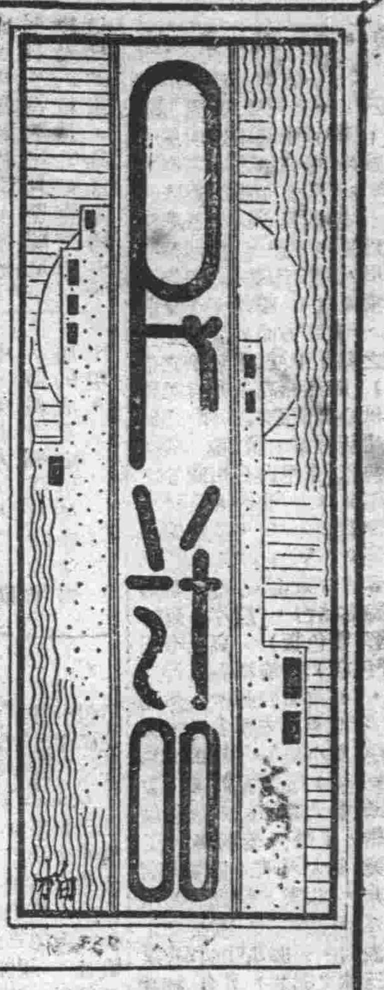

人性的恢復

亦蕃

賭徒博敗，往往失態，詬罵妻子，遷怒器物，無復人性。若夫因爲博敗了而至於窮極無聊時，則爲竊爲盜，無所不至。廉恥喪盡，遑論禮義？若想他把人性恢復過來，回復到心平氣和，頭腦冷靜而可以言禮義，講廉恥的境地，除非先把他的窮愁袪除去了。假如他去再賭，大勝一場而回，則心境自然不同，妻兒變成可愛的了，器物變成可喜的了，即使在馬路上行走時，有人踐踏了他的新鞋子一下，他亦將覺得非常痛快，而拍拍那人的肩頭說：「不相干，不要緊。」然而大勝一場，談何容易？自古賭者常負而少勝，博勝之事，可以儌倖而不可以必致；一負再負，其人的性格，益將耗失，神志益陷於瘋狂。要他恢復人性，固然先要解脫窮愁，而解脫窮愁，却要尋出一個途徑。明禮義，知廉恥，是天經地義的好事情。然而中國正像一個窮極無聊的賭徒，不知如何才可以使他衣食足而後禮義興也。

月下

胡樹

我默默地獨立着，
月光浸在我腳下，
我心神兒忐忑！
松濤如海，
流水潺潺，
天哪！這樣的河山！

錯字與更正

（手民）

昨晚在編輯室裏接到洪喬先生付排的一篇豐干早的「錯字與更正」之後，就順便把他的原文在排的時候讀了一遍。在這裏，除了贊同豐干早先生提出的「寫稿人應與校對人一同負責」外，却引起了一些小小的不平。豐干早先生起頭就是這樣說：

「我們寫稿的人，無論自己寫得好也罷，寫得不好也罷；總不願被排字先生排錯！……」不錯，寫稿的人，爲了發揮個人的思想和意見，當然不願自己的作品有所錯誤，以致給人笑話，說某人連文理也不通，還做什麼文章，爲了這一點，當然是不願意給排字人排錯了字的。但，我們以爲報紙上的錯字，未必一定是排者和校者疏忽所致，就是作者和編者，也不免有時會發現筆誤，而却自己不知道；這樣就造成報紙上的錯誤。但編者先生遇了必要更正的時候，總是說給手民誤排，所以排字人往往是代人受過。雖然排字人因爲識字不多，並且不通文理，有時難免把一篇文章排得錯誤百出，而使校對先生無從下手，但是在有的時候明明不是手民誤植，而編者先生却硬說是手民誤植，這無過受罰，自然是不甘於心的。最後提醒寫稿子不要再寫草字和行書，最好一律寫正楷。豐先生的字，我們是每天看見的，字雖寫得不很高妙，但是一個個却很清楚，筆畫也不含糊，看起來自然是便利得多。我們排字人每天所接觸的手稿狠多，亦有許多稿紙，作者自己與編者把牠塗改得像個戲台上的大花臉，令人看在眼裏，就頭昏腦漲，錯字百出，當然是不可免的了。所以我們設身處地的說來，最好亦盼望作者能把稿子寫得清楚一點，而多留些空的地位，不要寫得太緊，以便編者增刪，不致無從落筆。

但我們也知道寫草字比正楷簡便，爲了習慣和便利起見，往往是信筆直書，七曲八彎，增刪並陳，假使要都寫正楷的話，作稿就像小學生習字帖一般，胸移筆動，不勝麻煩了！可是要避免自己的文章，在報紙上的錯字，正如豐先生所提出的辦法一樣，不得不首先負起這一個「寫正楷的責任」。

最後洪喬先生的按語，也說得很中肯，作者寫錯了字；萬一印了出來，編者當然亦難辭其咎的。但是掛一漏萬，編輯先生有時在批閱稿件的時候，明明有錯字而看不出的，確也難免。不過總是希望報上不要有錯字，因爲失之毫厘，差之千里；對於讀者有莫大的影響。所以以後希望作者，編者，排者，校者，都一致努力，減少錯字；並且在印刷的原則上，錯字是根本不可以有的。

洪喬按：這篇的確是本報的一位手民先生所親寫，並非編者，或外面投稿人的署假名而寫的。我以爲這篇裏所講排錯的成因，是一些也不假；同時我也狠慚愧，因在編時沒有改正的錯字，和「塗改得像戲台上的大花臉」，也是有的。以後我們總希望如手民所說「希望作者，編者，排者，校者都一致努力」吧！

十年後來讀

陳旣川

林語堂先生在論語上聲明，他的文章，是寫給十年後底人讀的。

我看見林先生命令，就雞毛當令箭，馬上找出許多信報紙草頭紙橡皮紙一大堆，將「論語人間世我的話」這類刊物，一層一層包裹起來，預備再吃飯……睡覺……撒尿……十年後，在夏天開起風扇，在冬天生起煤爐，……漫漫讀牠。

但我包裹旣竟，忽然發生問題，就是存放地方，上櫃覺得太高，沒有梯子爬不到；下櫃又覺太矮，和空餅破壜親嘴，未免有些大不敬。

而況現在時代，一年四季，變幻莫測，東方巴黎底鴿籠式房屋，一年裏頭，要換幾家二房東，我住在這塊閘北地方，正和「杞人憂天」一般，神經有些過敏，我們的小弟弟，要不要和你開玩笑，再放幾隻黑紙蔥紅爆竹劈劈拍拍過過陰曆年，我實在沒有麥克麥克，可以將幽默大師的著作，塞到外國銀行保險箱裏去保水火不擋的大險。

而且林先生底大文，是「之乎也者」，和「啊呢啦嗎」交錯而成；上一個「框」，是給滿洲遺老讀的，下一個「框」，是給民國遺少讀的，我旣不是遺老，又不是遺少，……十年後，駕起老光眼鏡……咳！祗好不讀牠！不讀牠！

愛國貨

用墨水想到

慈雲

這年頭兒什麼事情都是精的。

本來明明有國貨可以代替的東西，可是咱們國人，是不歡喜用，偏偏要買道地的外國貨來用，那實在是中國人底劣根性。

墨水是普通一般人，日常所需要的東西。國貨墨水本已有了，而且很可以代替外國貨的，可是咱們國人，對於本國墨水，似乎都不能信仰牠。

「華德門」「卡德氏」墨水，這兩種墨水，一般人是愛用牠，讚美牠，儘量的購買牠，使用牠。

這兩種墨水底價值，在市面上是不一律的，有些黑良心的商店，要買到四五角，有些公道的商店，只賣二角幾分；大約普通一般商店裏出三角錢，總可以買了；但要知道這價值，正高出了國貨墨水一半了。

這些舶來品墨水的進口數目，是沒有人去注意的；但我想信這些舶來品墨水比女人所需要的脂粉香水之類更可驚人，原因不論在熱鬧的都市，或內地的市鎮上，都可買到，而自小學生起，以至中學生，大學生，商店，機關，無一不用呢。

雜感

到此一遊

蒼苔

人到底是一種有趣的動物，他能今天到這兒，明天又到那兒，或者爲了某件事而去走江湖，或者乾脆只是爲遊歷而遊歷，有趣雖然有趣，然而也終於是動物而已矣。物旣然是動的，動一動，也無啥希奇，但是有一般人每到一塊較好的地方，必裝潢風雅，大題其「某某到此一遊」的話頭，來，彷彿要留下一點痕跡，給後來者瞻仰似的，於是闊人和名士之流，就要雇工人刻石，其餘的畫壁塗鴉，白粉牆上，滿滿地都是「某某到此一遊」了。

近來我到了幾處地方，發現了一點新花樣，就是某某到此一遊的字樣外，還寫上「偕愛人某某」等等的附加語。這是於十足的風雅架子之外，還加上豔福驕人的氣概，這不能不令我拜倒了。我想在他偕她遊了以後，必定來過幾首新詩了。果然，詩來了，寫在後面的正是。想見他把筆題詩的神態，眞有點飄飄然之感吧？

可是在這恆河沙數的人羣中，誰眞就認得你呢？結果，只招惹得那地方的主人，或管理人臭罵一頓，後來者冷笑一聲，或側目兩下，完事！「某某到此一遊」吧？這就不能不怪蘇子瞻了！誰叫他寫這幾句詩，使後人憑空生出無謂的雪泥鴻爪之感呢？

人生到處知何似，應是飛鴻踏雪泥；泥上偶然留爪跡，鴻飛那復計東西！？

也許大家都想學瓜跡印泥的那飛鴻一般，所以到處都來一下「某某到此一遊」，然而鴻的瓜跡，是自然的，是美的；人們的手跡，是造作的，是醜的。

嗚呼，可以人而不如鳥乎！？

藝術化傢具

調諧複雜的生活

文炳

我們爲什麼喜歡那些使人發生美感而對於使用上便利的摩登傢具？第一個原因是藝術對於人類生活上的功用，第二個原因是科學對於人類生活上的效能。

在這時代，生活的方式，比前一時代複雜，因爲如此，所以不得在日常生活所使用的所接觸的形體上，力求簡單與便利。至於科學化，這是時代原本的要。

在中國，從事於傢具事業者，他們缺乏高深的圖案知識，他們只能學一些外表的意識，從事於抄襲國外的形式，而對於本國人固有的習慣上，缺乏相當的顧及。在聽到外國是流行着立體式的設計時，他你就製造些奇形怪狀的立體，他們不會再顧及利用他某部分特製的長處；當流行着直線形的設計時，他們於是製造出許多笨重的木板的架子而已。在外形上，加上所謂『摩登』的圖案，成塊的，線條的，只有破壞全體的組織，畫蛇添足而已！在農村破產的中國，一般的人們只有在熱鬧的馬路上的傢具店窗飾前參觀，在晚上做一些好夢的資格而已！在中國的所謂『摩登』的太太小姐們，她們對於日常的生活上，更崇拜『摩登』，而不了解『摩登』。他們從沒有計較一下摩登的眞意義，他們以爲價值貴的，窮人備不起的，就是『摩登』，人家沒有的是『摩登』，其餘的條件，皆非摩登化近代化之領域也。

適合於日常生活的使用，（適合於時代的需要）而滿足人類心理，以及於生理的快感與美感，這是現代摩登傢具第一個應具備的條件。

時代一節一節地不停的進展，人類生活的方式，也跟着不停的進步，與人類生活切身的傢具，當然也是跳不出這個時代的大輪。因爲傢具是人類生活切身的伴侶，那無疑的，每樣傢具須盡量發揮他固有的——特有的本能，適於使用者之目的：也就是說，合於科學化的條件。因此能使用者發生心理與生理的美感與快感。在這時代，因爲人類生活的突進於複雜的領域中，而在生活上所使用的工具——傢具上，就力求簡單與便利。在這些單純化的形式上面所施的，當然是和諧而單純美麗的圖案。在每個傢具的形式，是顯明的組織成幾條線，在許多線的平行或錯綜上，將會發生出極度的和諧與堅強的力量。去調節他的主人的複雜的生活，其功用等於聽一節和諧而有節奏的音的調和，間接使工作能得到加倍的效力。

研究各種材料之性質，務使之適合於大衆化普遍化的需要，爲現代摩登傢具應具備之第二條件。

人類之各種族，各種階級，同樣的具着愛美的心理，而藝術的賜與是無階級性的，所以一件日用的工藝美術品，一件新式美的傢具的價值，並不在貴重與細琢細磨的意義上，在日常的必需的工藝美術品，而形成一個特殊的階級，那不是傢具本身的錯誤，那是製造者的不善啊。

國內的從事於傢具事業者，應聯合圖案家，從事於形式上與使用上的探討，更須使每件傢具，都合於科學的美感的條件。

旣得有好的形式與使用上的合理，再須在材料上加以探討與研究，務使適合於中國的一般經濟能力，而達於日常生活上所需的一般工藝美術品，能得到數人享受的目的。

在常熟之三個
嬰孩自己藥片兒童

江蘇常熟經塘街十三號程得億先生常在南洋充任教育，其子女均託其母何太夫人照顧，茲據何太夫人來書云『小孫誕南，小孫女梨梨，以及外甥女汪月華，均由予看護，此三孩體常不佳，有患便閉蟲疳，有患面黃肌瘦，凡遇此種種疾病，予投以嬰孩自己藥片，莫不迅速奏效，故予每間數日輒與服一兩劑，由是彼三個竟皆非常壯健，活潑，兩個在校讀書，且甚聰敏，是誠保赤良丹，敢爲諸家長介紹焉』

以何太夫人經驗之豐富，而治療其孩子之疾恙，終莫得勝過嬰孩自己藥片之藥品，爲父母者，倘能望有較此更佳之治驗乎，是以君之小孩如患胃腸疾病或出牙各症，請即依照此富有經驗之何太夫人之介紹，投以嬰孩自己藥片可也。嬰孩自己藥片各藥房均有出售，或直向上海江西路四五一號韋廉士醫生藥局函購，每瓶大洋七角，六瓶三元五角，郵力不取

北甯鐵路管理局簡明行車時刻表

中華民國廿四年一月一日重訂

下行車 ／ 上行車

[illegible]

平漢鐵路管理局廣告

茲爲適應旅客需要起見，定於三月十六日起，將第一二兩次[illegible]爲每星期一三五等日由北平及漢口兩站相對開行，二三[illegible]達快車改爲逐日由北平及漢口兩站相對開行，並將各次車時刻改訂，爲此登報週知。附各次車簡明時刻表於後。

北上列車　南下列車

[illegible]

實事求是唯一之

上海殯儀館　館址：法租界徐家匯路八三八號楓林橋東　電話七三三二二　七三五五六

上海公墓　辦事處：盆湯弄橋北德安里九弄　電話四二六〇六　墓地：市北淞滬路柏球場之東

長安公墓

土地高燥○深不見水○水陸交通○運柩便利○穴基丈二長八尺闊○停柩殯所不取分文○每穴價目洋四十元○代築碑墳堅固美觀○孩穴價目洋廿二元○立案完備永久保存

章程函索，面索即寄，一切事務請概與本公墓事務所接洽，[illegible]

事務所：法租界天主堂街興業里　電話八三七九

法言

居正

新刑法評價（一七八）

弘之

（接利用權勢妨害風化罪）

況本條所列舉之人，假借權勢而犯罪，情節至爲可惡，犯罪又復較易，非按原定條文加重，不足以懲其惡性，今竟以有本條規定之故，反獲減輕處罰，無論法理人情，均難謂已得衡平，揆諸立法原意，當不如是？是故論者或謂本條之規定，僅指和姦等情形言，不包括強姦等情形在內，信如所言，犯和姦罪因利用權勢之故，尙加重處罰，而在犯強姦罪反無加重明文，實不可通；更何況和姦罪規定於妨害婚姻及家庭罪章，本條與強姦強制猥褻無關，又何必置於本章耶？

準斯以觀，本條之規定，與其認爲獨立之犯罪，毋甯定爲加重因素，則適用之範圍既廣，抑無畸輕之慮。惟因公務關係，利用權勢犯姦者，在第一百三十四條，已有假借職務上權力，機會或方法犯罪，加重其刑至二分之一之規定，可資適用，故本條果改爲加重因素，此點應行刪除，以免重複。

綜有言者：刑法所列各罪，有本條列舉情形，應加重處罰者，不止妨害風化罪中各條，餘如家長虐待家屬，致有殺傷等情形，亦應在從重論科之列。酌量加重其刑之規定，一時雖不獲實現，苟將本條之加重條件，及第一百三十四條加重情形，移設總則刑之酌科及加減章，使得普遍適用，則爲效當益宏矣！

市商會彙陳修改商標法意見

讀音問題應加規定　商品分類酌量合併

上海市商會、以上屆會員大會時、由化裝品業同業公會代表許冠羣、提議研究現行商標法、呈請立法院修正案、當經大會議決、交執行委員會組織研究委員會辦理、旋經第三次執行委員會議、議決以陳蔗青徐永祚馬少荃柯幹臣方椒伯計健南許冠羣陳小蝶許曉初李文杰項繩武等十一人爲商標法規研究委員會委員、該委員會自組織成立以來、迭經召集會議、並經分函各同業公會、及各委員徵求意見、經先後收到、一、陳小蝶、二、上海市新藥業同業公會、三、許曉初、四、李文杰、五、徐永祚、六、華商皂業公會、七、方椒伯等意見書、所擬修改各點、均有相當理由、該會現已將各提案原文、全部抄呈立法院及實業部、以供修正時之參考、並爲便於檢閱起見、將各提案全文、刊載下月出版之商業月報第五期特載欄、以資研究、茲錄各委員所據修改各要點如下、

▲陳小蝶主張（一）第一條第二項後、加一項「上列商標所用文字得包括讀音」（二）第一條第二項原文、「並指定所施顏色」、擬改爲「並得指定所施顏色」、（三）第二條第九款後、補充一項、「前項所稱相同或近似、關於文字圖形記號及顏色之類、凡足使人淆亂視聽者、均在其列」、（四）第五條加一項云、「同一商人使用相同或近似之商標、於非同一商品類別時、應行另特呈請、認爲使用在先、與有優先之權利、如有別人呈請註冊、得提異議」、（五）第十五條原文後、補充一項、「商標註冊時、凡以姓名商號、併註入者、如有別人以相同或近似者呈請註冊、准許專用權者、提出異議」、▲新藥業主張「世界公認之名稱、例如「阿司匹靈」「凡士林」等、應不准其註冊、

▲許曉初主張（一）商標法施行細則第三十七條各項分類、過爲瑣屑、每一商標、跨類註冊、例須重繳註冊費、跡近苛徵、商民不勝負擔、該條分類應酌量合併、（二）商標法施行細則第三十六條之末尾、請加「前項第七款第八款及第十款之公費、其提出人或請求人之商標、已經註冊者、均減半數」、以示優待、▲李文杰主張（一）商標法第二條第四款末段、「或可欺罔公衆之虞者」、刪除、或註釋、（二）第二條第六款無存在之必要、（三）商標法第三條所稱實際最先使用、並未規定使用之地域、應明白訂定之、（四）商標法第四條中「第二條第六款」等字樣、可以刪去、（五）商標法第十五條、應酌予修改、（六）取消商標局現行鑑定辦法、

▲徐永祚主張（一）商標法第三條原定相同或近似之商標、認爲有衝突者、限於同一商品、而不限於同項商品、或同類商品、擬將本條限制由同一之商品、擴充爲同類商品、（二）如果商標包括圖樣名稱唱呼後、同一圖之商標、是否應作聯合商標、同名異條內應予明定、（三）第十九條第五項改爲「商標局對於第一項第三列之情事發生時、應通知商標專用權者、或其代理人、限期聲復、刪去六十日之期間、而許人有聲復之機會」、（四）第念一條、於「評定或作爲無效」一體之上、加「異議審定或」五字、（五）第卅一條亦應加「異議審定」字樣、（六）施行細則第卅六條第三項第四項第五項所列商品之類別、應減少或合併、各類商品亦應酌量合併、（七）施行細則第卅八條之末句、加「但仍以呈請註冊時所指定之商品爲限」、（八）藥品商標呈請註冊、以化驗證明爲註冊條件、以期便利、▲華商皂業主張（一）對於未註冊之商標、規定取締辦法、（二）第二條第二款「世所共知」四字、太無標準、應予修改、▲方椒伯主張（一）第一條第一項規定「但呈請人非自行生產或製造者、其註冊應經生產或製造者之同意」、同條第二項修正爲「商標專用權除本法另有規定、以商標所用之文字圖形記號及其讀音爲範圍」（按（二）第二條係列舉不得註冊之商標、第二條內應加左列二款、（一）相同或近似於他人已註冊之商標、但能證明他人已註冊之商標、使用在後、且係故意仿冒者、不在此限、（二）相同或近似於他人未註冊之商標、但以他人實際使用在先者爲限、（三）第四條但書、規定「商標局認爲必要時、得令其將形式或所施之顏色、加以修改或限止」、擬將「商標局」二字樣下、刪去「認爲必要」「五字、并將「得」字改爲「應」字、（四）第六條加但書、但條約另有規定者、不在此限、（五）第十八條原文、改爲「其以商標專用權抵押時亦同」、加下列條文、「商標專用權人得請求商標局、禁止他人於同一商品、使用與其已註冊商標相同或近似商標之商品、使用請」

何嘉律師榮膺奧法學會名譽會員

律師何嘉、近由旅奧地利國友人之介紹、撰論文一篇、刊登此間著名之奧邦法學雜志、題爲「中國法律發達史」、頗引起此間法學界之注意、遂由凱格教授提出於奧國法學會、通過爲名譽會員、

江淮旅滬法界同人籌設法學研究會

開第一次籌備會

江淮旅滬法界同人、近以研究法學、籌設江淮旅滬法學研究社、於昨日下午假八仙橋坂茂里●平法律事務所召開第一次籌備會議、計到章維清、孫拔吾、王咸毅、楊虎臣、張國華、吉發頤、張竺、張世英、孫福成等五十餘人、推定臨時主席章維清、記錄楊虎臣、行禮如儀後、當經議決各項進行事件於次、（一）推定朱蘭嘉、張成林、楊虎臣、爲本會章程起草委員、（二）議決本日到會各員、悉爲本會發起人、（三）推定朱紹文、孫拔吾、王咸毅、章維清、張世英、朱殿卿、楊起鳳七人爲本會召集人、並指定章維清、楊起鳳、朱殿卿三人負責辦理、張世英、朱紹文、孫拔吾、王咸毅四人負責徵求會員、

來函照登

逕啓者閱昨日（五月二十三日）貴報法言欄新聞一則、題爲「竟平事務所將開幕」內載律師錢源顧一偏倫等合組竟平事務所、於虹口鴨綠路一七一號、定六月一日開始辦公云云、殊爲奇突、按本律師現除法租界辣斐德路瑞華坊設置事務所外、其他概無另設所址、更與顧律師未嘗識荆、報載固屬事實、顯見有人冒名招搖、而應查明遏制、否則當係採訪不實、相應具函請求貴報准予將函刊登、以昭翔實、無任感禱、此上民報法言部大主筆先生　律師錢源　二四、五、二四、

二佈告二

第一特院

▼拍賣不動產　▲五月二十日在本院投標、六月四日開標拍賣黑龍路引翔區二十三保十二圖臣字圩第三百四十六號業戶高咸元則田四分二釐二毫、上次減價爲二千八百二十五元七角七分五厘、此次減價爲二千五百四十三元一角九分七厘

▼債權會議　▲爲公告事、案查本院執行金星人壽保險股份有限公司破產一案、業經選定會計師李鼎爲該公司破產管財人、並將該公司剩餘財產十八元九角五分交予該管財人保管支配、各在案、茲查該破產管財人定於二十四年七月十三日下午二時、在上海圓明園路一百三十三號李鼎會計師事務所召開債權人會議、合亟公告通知、仰各該債權人等攜帶債權憑證屆時到會爲要、特此公告

第二特院

▼債權會議　▲爲布告事、查本院執行裕隆木號聲請清理一案、業經布告申報權利期間及債權人會議日期在案、茲據債權人周寶威等申報權利等情前來、除傳喚定於六月三日下午二時在本院第五法庭開債權人會議外、合行布告、仰各債權人於六月三日以前、仍得依商人債務清理暫行條例第三十三條第三項申報權利來院、並准屆期加入會議、恐未週知、特此布告

地方法院

▼禁止買賣　▲爲布告事、查美商世和洋行與陳文翔因碼頭聲請假處分事件、業經本院裁定陳文翔對於浦東泰同碼頭並同碼頭及辦公室五間貨棧三座、並附屬於泰房五間及棧房辦公室貨棧內一切生財器具、不得有變賣及設定抵押、或移動之行爲、在案、合行布告、商民人等知悉、在兩造爭執不解決前、不得就前項財產、與陳文翔爲買賣行爲及設定其他權利、違者均不生法律上之效力、除合遵外、特此布告

二判決二

高二分院

▼刑事判決（念四日）▲王榮坤因楊國華侵占等罪上訴一案（主文）上訴駁回

第一特院

▼民事判決（念四日）▲白良生訴金子祥等借款案（主文）被告金子祥所欠原告銀五百元、限令均分十五個月償還、被告石子林所欠原告銀二百元、限令均分十個月償還、如就其財產經強制執行而無效果時、由被告金子祥負代償之責、訴訟費用由被告等比例負担▲瑞記經租賬房訴新華公司租金案（主文）被告應償還原告銀三百五十八元六角四分、訴訟費用由被告負担▲江海山訴張長生保證債務案（主文）被告應代宣金標償還原告會款銀三百四十五元、准判決確定之日起均分三個月給付、訴訟費用由被告負担▲大利北生訴張福生等借款案（主文）被告張福生所欠原告銀一百五十元、限令均分五個月償還、如就其財產經強制執行、而無效果時、由被告趙連生負代償之責、訴訟費用由被告張福生負担▲赫那姆生訴顧永永等借款案（主文）被告顧永永所欠原告銀四百元、限令均分十個月償還、如就其財產經強制執行而無效果時、由被告蔣志良負代償之責、訴訟費用由被告顧永永負担▲蔡加生訴蔣桂祥借款案（主文）被告應償還原告銀八十元、限令均分八個月給付、訴訟費用由被告負担▲陸詩庭訴勞拉生賠償損害案（主文）被告應給付原告銀一百五十元、訴訟費用由被告負担▲昌華福布號等訴汪文達等貨款案（主文）被告等應就同康盛綢布莊合夥財產支付原告昌華福布號貨款五十五元二角、票款一百三十六元、又支付原告元泰呢絨號貨款一百三十七元、又支付原告恆勤染織廠貨款一百六十三元七角、票款一百十八元三角、又支付原告福新染織廠貨款一百二十九元六角、票款七十元、又支付原告久豐布號貨款一百零一元五角、票款四十七元、又支付原告新昌布號貨款四十七元二角、又支付原告康綸絨廠貨款一百二十六元零四分八厘、又支付原告華章染織廠貨款二百十元零六角四分、票款四十七元、其不足之額由原告等連帶負償之責、其餘之訴駁回、訴訟費用由被告等平均負担▲上海銀公司訴愛立許保證債務案（主文）被告應代嵩瑞圃開司亭償還原告銀一百四十七元、並支付自民國二十年一月一日起至執行終結日止週年五厘之利息、訴訟費用由被告負担▲泰利公司訴徐華納房租金案（主文）被告應支付原告銀一百十二元、其餘之訴駁回、訴訟費用由原告負担三分之二、被告負担三分之一▲福和公號訴湊自勤等貨款案（主文）被告湊自勤應支付原告銀四百零四元四角六分、被告斯丁齊應支付原告銀二十七元零八分、訴訟費用由被告八分

質疑

▲大赦疑問　鄙人閱貴報法言實疑欄解答法律疑問、詳盡允當、不勝感激之至、茲有一疑問、請詳爲解答、敝友某甲、於軍閥時代、在某縣任職、及十六年國民軍抵境、倉率去職、迄今已隔八年、茲忽被人恐嚇、謂將控以侵占公款罪、姑不問事實如何、而於法律立足點、發生如下疑問、一、國民政府成立以來、已數次大赦、侵占案件、可否消滅、二、經過大赦後、要否賠償公款、三、如無力賠償、當受何種處分、四、賠償之訴、經過何種程度、可不起訴、（王慕仁）

▲答　一、業務侵占罪之最重本刑爲五年以下有期徒刑、依大赦條例第二條規定、減刑二分之一、二、大赦乃赦免犯罪責任、返還公款爲民事問題、赦罪不影響公款之返還、三、有無資力、爲事實問題、執行時依民事訴訟執行規則辦理、四、請求權經過十五年不行使而消滅、（昔醉）

▲代客買賣　一、甲近設一事務所於某處、其業務專爲產古委托銷售、或受買方托購貨品、而甲自身並不墊資本、所用名義爲「上海某某代辦商」、如此行爲、依法合格否、二、應向何局何部註冊、三、要否註冊費、以上數問、請指教、非常感激、（民報讀者）

▲答　一、買賣自由、無所謂合格與否、二、毋庸註冊、三、毋庸註冊、當然不需註冊費、（昔醉）

▲消滅時效　甲與乙訂立合同、甲爲承攬人、替乙修理房屋工程、言明二千三百元、另加工料四百九十餘元、現在乙欠甲八百九十餘元、已過兩年、如依民法總則一二七條七八兩款條文、是否請求權已因時效而消滅、務祈解答、不勝感荷、（民報讀者）

▲答　甲爲乙修理房屋、自爲承攬人、其應得之報酬及墊款、依民法第一百二十七條第七款規定、其請求權因二年間不行使而消滅、（昔醉）

今日開庭順序

▼高等第二分院（民事案件）

案由	時刻
吳正財與吳雷氏確認所有權上訴調查	上十
莊瑞瓦與華寶輪船局契約更審	下一
尼果空等與尼見福等遷讓及除去妨礙上訴宣判	下一
黃麗利與邵葆三離婚上訴宣判	下一
楊俊生與羅斯亞保險公司保證債務上訴宣判	下一
黃鍾麟與長康豬行貨款上訴宣判	下一
同溫行與中國製油廠貨款上訴調查	一、半

▼高等第二分院（刑事案件）

案由	時刻
張月秋等因僞治聊等罪兩造上訴審理	下二

▼第一特區法院（民事案件）

案由	法庭	時刻
仁濟華行與華美藥房貨款	六	上八、半
王沛良與陳也橋等票款	六	上九
美盛祥行與周廷旭欠款	六	上九、半
卜內門洋碱公司與元昌號等貨款	六	上十
美華書館等與光華書局等貨款	四	上八、半
馮燮堂筆墨莊與光華書局等返還保證金	四	上九
溢中銀公司與刁秀璋等欠租	四	上九、半
顧蘭記經租賬房與盛忠義等欠租	四	上十、半
愼泰五金號與蔡方源等票款	四	下二、半
協成銀團經租管理事務所與永安銀公司等欠租	四	下三
德豐泰號與滑記紙板廠欠款	四	下三、半
潘寶勤與趙謝氏等借款	四	下四
濮爾璜與董學文等欠租	七	下二
沈孟祥與蔡議榮等押款	七	下二、半
李作霖與任錫濤等賠償	七	二、四五
趙炳卿與馬生岩等執行異議	七	下三
李顯銘等與陳昌坤等返還欵項	七	下四
蓮升記票款	十	上九
陸瑞林等欠租遷讓	十	九、十五
朱德朝欠款	十	九、四五
潤德公司與陳鈞葆欠租	十	上十
葉盟記與三友館欠租遷讓	十	十、十五
李榮泉等借款	十	[illegible]
公興茶行與焦禮芳貨款	十	上十、半
姚南記與李平東等欠租遷讓	十	十、四五
阿木生與張子倫等借款	十	上十一
順昌號與顧阿三欠租	十	上十一
新華銀行與倪厚之等借款	十	十一、十五
原告輪奐公司保證債務	十一	下二
原告張鴻賓欠租	十一	下二
別興生與張新然等借款	十一	下二、十
白金生與張炳富等借款	十一	下二、念
斯文洋行與張協恭欠租遷讓	十一	二、四〇
濂瑞拉生與呂保其等借款	十一	二、五〇
協大祥與王伯䲩債務	十一	下三
普益公司與唐梅㵟欠租	十一	下三
崇讓經租賬房與陳錦成號欠租	十三	上八、半
張智兆與周文皋欠租	十三	八、三刻
邵庭槐與沈菊泉貨款	十三	上九
張繩祖與洪秉直等票款	十三	上九、半
陸頌甫與樂金標欠租	十三	九、三刻
張洪生與劉祥芝欠款	十三	上十
杏白納生與卓禮章等借款	十三	十、一刻
麥肯生與陸華才等借款	十三	上十、半
白蘭與王毛姑娘欠租	十三	十、三刻
翁若英與陳清鑑欠租	十三	上十一
顧潤民與徐阿壽貨款	十三	下二
許楚源與林渭川借款	十三	下二、十
德馨公司經租賬房與朱瞎子等欠租遷讓	十三	下二、念
寶盛地產公司經租賬房與王熙伯欠租	十三	二、念五
白金生與徐龍根借款	十三	二、三五
達理與傅鑾茂等欠租	十三	二、四五
泰利公司與萬商茶樓欠租	十三	下三
把拉生與蔡克桂等借款	十三	三、十五
寶堯中與姚顧氏借款傳證張子衡	十三	三、念五
榮泰煤號與長昌永煤號貨款	十三	三、三五
協錩錦記呢絨號與孫仲詒貨款	十三	三、四五
新康地產部與詹紀才欠租	十四	八、四〇
惠衆地產公司與周誦千等押款	十四	上九
陳國實與倫德商業銀行等存款	十四	上九、半
美國無線電公司與勒君亞夫貨款	十四	上十
利威汽車公司與陳同招貨款	十四	上十、半
泰利公司與彭德門欠租	十四	十、五〇
德士古公司與大昌機器榨油公司等欠款	十四	十一、念
陶子良等與程慶雲等押櫃	十四	下二、半
上海銀行與元豐工業原料行等債務	十四	二、四〇
義品銀行與李叔怡等欠租	十四	二、五〇
方興仁記經租賬房與五華銀行等欠租遷讓	十四	三、〇五

▼第一特區法院（刑事案件）

案由	法庭	時刻
周阿元傷害	一	上九、半
錢松山妨害風化	一	上九、半
張吳氏訴王伯薪業務侵占	一	上十一
王雲馳訴王伯薪侵占背信	一	上十一
沈善文訴鮑咸發妨害風化	一	下二、半
沈勝發訴徐金發僞造文書	一	二、五〇
胡慶祥等訴楊先芬等詐欺侵占	一	下三
衛海江等訴柴傳貴等詐欺侵占	一	下三、半
胡迪闓訴鄭國治詐欺背信	一	下四、半
新開捕房訴周龍江詐欺	八	上八、半
匯司捕房訴張阿新強盜	八	上八、半
周趙氏等訴金阿王等殺人等罪	二	下二
王瑤琨等訴陳翊唐等誣告僞證	二	下二、半
張連生搶奪（宣判）	三	上九、半
陳阿根等竊盜（宣判）	三	上九、半
吳高文等僞造貨幣（宣判）	三	上九、半
張澄清等鴉片	三	上九、半
胡培根訴華捕二八一〇號傷害	三	下二
江有聲訴姚理璉妨害名譽	三	下二
高圯客訴汪長濟支票	三	下二、十
徐護民訴嚴良卿支票	三	下二、念
顧鳴皋訴鄭伯卿支票	三	下二、半
王和安訴買凌霄支票	三	二、四〇
雷文訴朱立德等詐欺侵占	五	下二
司啓而訴亨利克倍而詐欺	五	下三
李保連訴裘進發等傷害	五	三、一刻
楊吉生訴錢榮生等濫發支票	五	下三、念
蕭祖茂訴胡本形濫發支票	五	下三

▼第二特區法院（民事案件）

案由	法庭	時刻
殷庭芷與周夢賢欠租	四	上十
達理與朱來富欠租	四	十、一〇
白蘭與夏福生等欠租	四	十、二〇
王漢玉與馬海洋行等執行異議	四	十、三〇
德高悌與莊砥之等欠租	四	十、四〇
高尹氏與沈金書欠款	四	上十一
郝友拉生與浦阿壽借款	四	十一、一〇
達商銀行與淮錫利赤里金借款	七	上九
江蘇高等法院囑託訊問李益三	七	九、二〇
蔡松春與美華公司保證	七	九、三〇
披喀勒特與貝脫連高借款	七	九、四〇
信發公煤號與王介夫貨款	七	九、五〇
郭鴻生與郭鮑零鳳離異	七	十、三〇
白蘭與吳凱聲欠租	四	三、二〇
陳曹氏與胡金玉借款	四	三、二五
萬祖敏與盧炳章票款	四	三、三〇
達理與孟玉慶欠租	四	三、三五
王鴻儒與徐裕昌等欠租	四	三、四〇
周志溢與朱韻生貨款	四	三、四五
白勒盧與同福泰號等貨款	四	三、五〇
白勒盧與米可夫等貨款	四	三、五五
特中大新與大卡全新金	四	下四
徐慶生與梁仲武欠租	七	二、三〇
中國公司與李恩銘車資	七	二、四〇
白蘭與于福洪欠租	七	二、五〇

▼第二特區法院（刑事案件）

案由	法庭	時刻
王宏業訴奚宗英等濫發支票	二	上九
楊芝清訴沈桂林竊盜及侵占	二	上九
薛道銓訴強金榮詐欺	二	上九
王啓超訴李恩詔濫發支票	二	上九
唐若夢訴潘寅濫發支票宣判	二	上九
警務處訴徐中寶傷害	一	上九
警務處訴王榜正等傷害	一	上九
警務處訴李寶生等竊盜	一	上九
警務處訴孫華亭背信	一	上九
警務處訴虞和青行使僞幣	一	上九
警務處訴沈其金殺人	一	上九
警務處訴馬不力殺人	一	上九
警務處訴趙桂祥搶奪	一	上九
警務處訴許鶴壽搶奪	一	上九
警務處訴陳福生搶奪	一	上九
警務處訴時春生等強盜	一	上九
警務處訴王成寶竊盜	一	上九
警務處訴張明等強盜宣判	一	上九
警務處訴陳抱來背信宣判	一	上九
訊問萬新油行店主	一	上九
警務處訴劉小弟竊盜	八	上九
警務處訴陳桂林竊盜	八	上九
警務處訴吳鐵六竊盜	八	上九
警務處訴周榮才竊盜	八	上九
警務處訴施和尚竊盜	八	上九
警務處訴曹根生竊盜	八	上九
警務處訴劉碧城等傷害	八	上九
警務處訴蔣慶標僞造文書及漏稅	二	下二
王逸公訴鍾德新等背信	二	下二
警務處訴歇谷尼谷夫侵占宣判	二	下二

▼上海地方法院（民事案件）

案由	法庭	時刻
周順銓與沈愛寶等賠償	一	九、一〇
費旭人與劉耀庭借款	一	上十一
姚大衍與王兆琴欠租	一	下二
陳暢然與陳餘文貨款	一	下三
彭蓮英與王志元解除婚約	二	上九
顧長根與姚阿囝離婚	二	上九、半
嚴叔和與歐偉國等押款	二	上十
郁占興與王企耀確認所有權	二	十、二〇
易仁富與易存寶房地	二	上十一
四明銀行與顧國然等欠租	二	下一
顧金林與黃守安離婚	二	一、一〇
戎芝孩與孫思齊折讓	二	下一、半
史國華與湯會康等貨款	二	下二
陳肇初與陳廷章等賬款	二	下三
顧汝德與陸榮記等借款	四	下四
陳志希與黃永思股款	四	上十
陳花周與嘉定銀行等異議	四	上十一
聯華公司與余秋生貨款	四	上十一、半
賈竹筠等與張奇生等貨款	六	下一、半
黃福甚與黃根寶等欠租	六	三、一〇
曹同發與朱潤生等貨款	六	九、二〇
陳文善與姚嘉生等房屋	六	上十
張先道與錢金根欠租	六	十、二〇
周錦春與毛德美貨款	六	上十、半
高朝寬與胡柳鳳欠款	六	上十一
徐秉堂與徐許傳秀婚姻	六	十一、二〇
胡李氏與胡季和租串	六	下一、半
何德與與徐品高欠款	六	下二、半
陳大茂與陳和王貨款	九	下四、半
宋粱氏與于發祥賠償	九	一、一〇
龐榮璋與王灃等欠租	九	一、二〇
盧俠庭與陸錦耀等貨款	九	一、三〇
陳慧生與陸三和倘等貨款	九	一、四〇
孔志春與許全福地租	九	一、五〇
周陳氏與丕維松典權	九	下二
葛張氏與陳忠發會款	九	二、一〇
潘鍋樵與徐桂生等貨款	九	二、二〇
張國華與陸涇泉米款	九	二、三〇
馮新民與陳慶永等貨款	九	二、四〇
謝甫卿與蔣老四等貨款	九	下三
宣樹勛與嚴芝庭租屋	九	三、二〇
翟長祥與王玉亭欠租	九	三、五〇
黃錦雲與周福昌米款	九	[illegible]
孫人言與潘禮楨等賬款	十一	下二
馮梅松與饒崇發會款	十一	下二
俞金榮與邱瑞華貨款	十一	下二、半
鄒慶生與方翔生欠款	九	下二、半
陸廷章與黃裕祥等米款	十二	[illegible]
鍾福如與周長春異議	十二	[illegible]
陸寶康與程文武米款	十二	[illegible]
聚森餘與許鳳台等欠款	十二	一、三〇
杜月松與王生記等貨款	十二	一、四〇
姜榮卿與張連法等欠款	十二	一、五〇
吳洪全與傅炳南租屋	十二	下二
韋爾遜與德康號貨款	十二	二、二〇
蔣榮祖與周妙根會款	十二	二、三〇
趙恩銘與陳志振貨款	十二	二、五〇
嚴震卿與管聯人租屋	十三	一、二〇
富紹公司與成錦源等票款	十三	一、三〇
華豐米號與李能耀貨款	十三	一、四〇
譚裕謀與侯少卿米款	十三	一、四五
呂寅生與張如峯抵款	十三	一、五〇
源昌廠與賀一鳴貨款	十三	下二
新亞酒樓與吳華甫貨款	十三	二、〇五
葉良德與王榮爍票款	十三	二、二〇
張鈺昌與朱福祥借款	十三	二、三〇
馬德記與黃錦山等租屋	十三	二、五〇
郭駿卿與林文炳欠租	十三	[illegible]
孫永濤與顧國光等租屋	十三	[illegible]
陳文祥與歐順記票款	十四	[illegible]
俞桂馥與同盛布莊票款	十四	[illegible]
張且平與呂寶坤租屋	十四	[illegible]
邵雲軒與任福生票款	十四	[illegible]
殷克書與沈陳氏租屋	十四	[illegible]
陳愛貞與陸國欠租	十四	[illegible]
喬應科與王有登借款	十四	[illegible]
龐榮璋與戴和尚等欠租	十四	[illegible]
胡保熙與邵文仲貨款	十四	[illegible]
顧寶忠與潘國林等賠償	十四	[illegible]
平云甫與張發道等米款	十四	[illegible]
朱李氏與孫泉記等欠租	十四	[illegible]
鮑惠庠與陳有土欠租	十四	[illegible]
陳梅發與湯田柏森等欠款	十四	[illegible]
丁潘生與湯連桃等方單	十四	[illegible]
諸金生與徐家駒等欠租	十一	[illegible]

▼上海地方法院（刑事案件）

案由	法庭	時刻
吳開鑒妨害公務自由	三	下二
潘得子詐欺	三	下三
裕立生等過失	三	下三
許洪富等誘姦	三	上十
顧承美等妨害家庭	五	上十
李慶貴等僞造文書	三	上十
縣二等強盜	五	[illegible]
王阿三等竊盜	五	[illegible]
陸阿桃等重婚	五	[illegible]
徐聖英等濫發支票	五	[illegible]
孫冠英等賭博	九	[illegible]
周小弟傷害	九	[illegible]
沈永浩等妨害	九	[illegible]
陸聯祖等妨害名譽	十	[illegible]
傅忠喜等強盜	十	[illegible]
陳石生濫發支票	十一	[illegible]
光華漏貼印花	十一	[illegible]
附少業詐欺	十二	[illegible]
王錢氏等失火	十二	[illegible]
李廣金等侵害	十二	[illegible]
邵子青等濫發支票	十二	[illegible]
韓趙氏等妨害婚姻	十三	[illegible]
諸仲彭等妨害婚姻	十三	[illegible]

等水例負担▲張慕庭訴王成林貸欵案（主文）被告應償還原告銀四百零一元四角七分及其中二百六十三元四角七分自民國二十四年四月四日起至執行終了日止週年二分之利息一百三十八元自同年一月一日起至執行終了日止週年五厘之利息 訴訟費用由被告負担▲上海銀行靜安寺分行訴張松濤保證債務案（主文）被告應代惠龍唐償還原告銀五十二元八角原告其餘之訴駁回 訴訟費用由被告負担▲石子璜訴白聘珍等欠欵案（主文）被告等應連帶償還原告銀三萬四千三百六十一元六角七分 其中銀九千三百二十四元二角三分自民國二十四年一月一日起餘銀二萬四千零八十七元四角四分自同年一月二十九日起至執行終了日止給付週年六厘五毫之利息 訴訟費用由被告等連帶負担▲俞鑑芳訴卡德汽車行等保證債務案（主文）被告等應代杜天發償還原告銀一千零七十二元 及自民國二十四年四月二十一日起至執行終了日止週年五厘之利息 訴訟費用由被告負担▲朱維基訴姚新堂求償抵押借欵案（主文）被告應償還原告銀九千元並自民國二十三年二月十一日起至全部清償日止按月一分二厘計算之約定利息 訴訟費用由被告負担▲汗陳氏訴奚生泉等借欵及履行保證債務案（主文）被告奚生泉應即清償原告銀一千二百元暨此金額自中華民國二十二年四月二十六日起至全部清償日止按月一分六厘計算之利息如經強制執行而無效果時由被告胡德生負代償之責 如就胡德生財產強制執行仍無效果時由被告胡日華代爲償還原告其餘之訴駁回訴訟費用由被告奚生泉負担▲陳步雲訴陳惠民等請求返還保證金及墊欵並賠償損害案（主文）被告陳惠民莫德培應共同返還原告保證銀二千元又被告陳惠民應償還原告代墊工資銀六百五十七元原告其餘之訴及被告陳惠民之反訴均駁回本訴訟費用由原告負担三分之一其餘三分之二由被告等共同負担反訴訟費用由被告陳惠民負担

▼刑事判決（念四日）▲邵全明訴趙連記侵占嫌疑案（主文）趙連記無罪附帶民訴原告之訴駁回▲老閘捕房訴張阿大等鴉片案（主文）張阿大王金生販賣鴉片各處有期徒刑七月併科罰金五十元 朱春林幫助販賣鴉片處有期徒刑六月併科罰金三十元 沈老五幫助販賣鴉片處有期徒刑六月 張惠春沈思敬王文躍許南生陳榮榮錢一華呂春泉卞趙氏卞蘭珍吸食鴉片 各處罰金二十元罰金如不完納以二元折算一日易科監禁 裁判確定前羈押日數以二日抵徒刑一日 或以一日抵罰金二元烟泡十四小包鴉片二兩紅丸三小包槍三支燈四盞斗八只鍋二只盤一只賬條一張賬摺一本沒收 吳根弟金榮寶無罪▲文登路捕房訴王齊林等鴉片案（主文）王齊林連續販賣鴉片代用品處有期徒刑一年 江吳氏意圖營利以館舍供人吸食鴉片代用品累犯處有期徒刑一年六月 蔣阿六邱民芝李阿弟吸食鴉片代用品 各處罰金三十元罰金如易科監禁以二元折算一日 裁判確定前羈押日數以二日抵徒刑一日 或以一日抵罰金二元烟具紅丸沒收焚燬▲石富春訴顧銀福濫發支票案（主文）顧銀福連續濫發支票時意超過付欵人允許墊借之金額 處罰金五百元罰金如易科監禁以二元折算一日 附帶民事訴訟駁回▲虹口捕房訴余正心竊盜案（主文）余正心竊盜處有期徒刑三月裁判確定前羈押日數以二日抵徒刑一日 甘國亮無罪▲張松年訴譚蒞石濫發支票案（主文）本件不受理▲總巡捕房訴王阿根等竊盜案（主文）王阿二竊盜累犯處有期徒刑一年六月 裁判確定前羈押日數以二日抵徒刑一日 王阿根無罪▲老閘捕房訴金和尚販賣鴉片之代用品案（主文）金和尚販賣鴉片代用品處有期徒刑九月併科罰金四十元 罰金如不完納以二元折算一日易科監禁 裁判確定前羈押日數以二日抵徒刑一日 海洛英三小包雙角三枚銅元四十八枚沒收▲蘭傑爾訴李弟強台米脫立耶弟斯濫發支票案（主文）本件不受理▲總巡捕房訴王根隆竊盜案（主文）王根隆竊盜累犯處有期徒刑二年裁判確定前羈押日數以二日抵徒刑一日 刀片一只沒收▲匯司捕房訴張阿虎侵入住宅竊盜案（主文）張阿虎夜間侵入住宅竊盜累犯處有期徒刑一年六月 裁判確定前羈押日數以二日抵徒刑一日▲靜安寺捕房訴潘生大販賣鴉片代用品案（主文）潘生大販賣鴉片代用品處有期徒刑一年六月 併科罰金五十元罰金如易科監禁以二元折算一日 裁判確定前羈押日數以二日抵徒刑一日 紅丸七百四十粒沒收焚燬▲新閘捕房訴李扣才等鴉片案（主文）李扣才袁金忠販賣鴉片代用品各處有期徒刑一年 裁判確定前羈押日數以二日抵徒刑一日 海洛英九小包雙角三枚鈔洋十六元沒收▲新閘捕房訴王明德竊盜案（主文）王明德夜間侵入竊盜處有期徒刑八月裁判確定前羈押日數以二日抵徒刑一日 鐵鑽二只沒收▲老閘捕房訴顧鳳山沈子江共同以詐術使人交付所有物案（主文）顧鳳山張連福沈子江各處拘役十五日 楊沛然無罪▲孫福泉訴胡早銀竊盜案（主文）胡早銀竊盜處拘役三十日 裁判確定前羈押日數以二日抵拘役一日孫福泉無罪▲新閘捕房訴項崇山傷害案（主文）本件不受理▲匯司捕房訴黃阿宏等鴉片案（主文）黃阿宏意圖供犯罪之用持有鴉片代用品 處罰金三十元徐錢氏意圖販賣而持有鴉片代用品 處有期徒刑一年緩刑二年王金泉連續販賣鴉片代用品累犯處有期徒刑一年六月併科罰金二百元 黃明慶連續販賣鴉片代用品處有期徒刑一年併科罰金五十元 陸阿六吸食鴉片代用品處罰金三十元罰金如易科監禁以二元折算一日 裁判確定前羈押日數以二日抵徒刑一日或以一日抵罰金二元 徐金榮李永慶徐才林均無罪 嗎啡紅丸烟具等件沒收焚燬▲靜安寺捕房訴陳金寶等搶奪案（主文）陳金寶連續搶奪處有期徒刑十月 劉福月幫助連續搶奪處有期徒刑十月 裁判確定前羈押日數以二日抵徒刑一日▲匯司捕房訴唐國生等竊盜案（主文）唐國生連續結夥竊盜累犯處有期徒刑二年曹金根連續結夥竊盜處有期徒刑一年 裁判確定前羈押日數以二日抵徒刑一日▲江柳聲訴陳前偉詐欺等罪案（主文）陳前偉明知已無存欵 又未經付欵人允許墊借而發支票 處罰金五十元如易科監禁以二元折算一日 裁判確定前羈押日數以一日抵罰金二元 其餘部分無罪附帶民事訴訟原告之訴駁回▲戈登路捕房訴王吉甫幫助販賣鴉片案（主文）王吉甫幫助販賣鴉片處有期徒刑六月 說計忠吸食鴉片處罰金二十元罰金如易科監禁以二元折算一日 裁判確定前羈押日數以二日抵徒刑一日或以一日抵罰金二元 陳金生無罪 鴉片烟三小包重約一兩七錢半烟泡五小粒烟灰少許槍一支燈一只扦二支鍋一只秤二付賬摺一本雙角五枚銅元七枚沒收▲成都路捕房訴吳順發號鴉片案（主文）吳順發幫助販賣鴉片處有期徒刑六月陳聯奎邵金璧潘連芳吸食鴉片 各處罰金三十元罰金如易科監禁以二元折算一日 裁判確定前羈押日數以二日抵徒刑一日 或以一日抵罰金二元烟灰一兩半烟盞一磅秤十四兩五錢一分烟泡四錢槍二支燈二只秤一付盤三只扦六根斗一只鍋一只沒收▲郭耕硯訴袁長發詐欺案（主文）袁長發故意將金額超過其存數而發支票處罰金十元 如易科監禁以二元折算一日附帶民事訴訟原告之訴駁回▲老閘捕房訴周漢卿竊盜案（主文）周漢卿竊盜累犯處有期徒刑八月 裁判確定前羈押日數以二日抵徒刑一日▲楊樹浦捕房訴王金生等傷害案（主文）王金生共同傷害人之身體處有期徒刑二月俞秀海段瑞根王月寶陳明華梁連生共同傷害人之身體 各處拘役二十日裁判確定前羈押日數以二日抵徒刑或拘役一日俞秀海段瑞根王月寶陳明華梁連生各緩刑二年斧一把沒收▲裘秉盛訴華葉源侵占等罪案（主文）本件不受理▲新閘捕房訴宋泉如等持有軍用槍砲案（主文）宋泉如李懷斌金紅子張登三意圖爲犯罪之用持有軍用槍砲各處有期徒刑一年 裁判確定前羈押日數以二日抵徒刑一日手槍一支沒收▲丁友記訴魯佛龍詐欺嫌疑案（主文）魯佛龍無罪附帶民訴原告之訴駁回▲孫荊三訴畢紀春等僞造文書等罪案（主文）本件不受理

□第二特院

▼刑事判決（二十四日）▲警務處訴馮阿二等鴉片案（主文）馮阿二吸食鴉片處拘役五十日張陳氏吸食鴉片處罰金五元罰金如易科監禁以二元折算一日 裁判確定前羈押日數以二日抵拘役一日 或以一日抵罰金二元烟具等件照單沒收焚燬▲戴小開即戴福民恐嚇案（主文）戴小開即戴福民無罪▲吳阿三等鴉片案（主文）吳阿三意圖營利以館舍供人吸用鴉片處有期徒刑六月併科罰金一百元王有財吸食鴉片處罰金六十元 顧興吸食鴉片處罰金二十元 顧志安無罪 罰金如易科監禁均以二元折算一日 裁判確定前羈押日數以二日抵徒刑一日 或以一日抵罰金二元烟具等件照單沒收焚燬▲朱福生等鴉片案（主文）朱福生意圖營利以館舍供人吸用鴉片處有期徒刑六月 潘阿二吸食鴉片處拘役三十日 裁判確定前羈押日數以二日抵徒刑或拘役各一日 土渣水等件照單沒收焚燬 銅元一百六十五枚沒收 李察芬石福生無罪▲宋生和等鴉片案（主文）宋生和累犯吸食鴉片代用品處有期徒刑五月 韓全身張兆泉吸食鴉片代用品各處拘役三十日裁判確定前羈押日數以二日抵徒刑或拘役各一日 烟具及紅丸等件照單沒收焚燬▲盛變一等僞造文書及侵占案（主文）盛變一連續行使僞造文書足以生損害於他人處有期徒刑一年二月侵占業務上持有之他人所有物處有期徒刑一年執行有期徒刑一年六月鄭炳章行使僞造文書足以損害於他人處有期徒刑六月侵占業務上持有之他人所有物處有期徒刑六月執行有期徒刑八月 裁判確定前羈押日數以二日抵有期徒刑一日 僞造班里愛谷簽字之木質印章一只沒收▲張達民自訴唐季珊等妨害家庭案（主文）唐季珊無罪阮玲玉部分不受理▲吳有恆竊盜案（主文）吳有恆公訴不受理▲包杏生鴉片案（主文）包杏生意圖供犯罪之用而持有鴉片處罰金十元 如易科監禁以二元折算一日 鴉片一包沒收焚燬▲時根山等賭博案（主文）時根山唐晉根朱林生賭博財物各處罰金十元劉木根周家安周阿梗王榮梅賭博財物各處罰金五元 如易科監禁以一元折算一日 牌九一付及當場搜獲之賭資均照單沒收 孫阿連沈阿二朱根生均無罪▲翁良坤過失傷害案（主文）翁良坤業務上過失傷害人身體處罰金三十元 如易科監禁以二元折算一日 裁判確定前羈押日數以一日抵罰金二元▲警務處訴范志慶等鴉片案（主文）范志慶吸食鴉片代用品處拘役十五日張四金陸正秀吸食鴉片代用品各處拘役十日 裁判確定前羈押日數以二日各抵拘役一日 陸正秀緩刑二年紅丸槍等件照單沒收焚燬▲警務處訴余志遠等恐嚇案（主文）余志遠意圖爲自己不法之所有以恐嚇使人將本人所有物交付 處有期徒刑一年二月 裁判確定前羈押日數以二日抵徒刑一日 沈榮堂潘阿大無罪▲王阿福等鴉片案（主文）王阿福意圖營利以館舍供人吸食鴉片代用品處有期徒刑六月 併科罰金三十元楊雙喜吸食鴉片代用品累犯處拘役二十日唐炳金阿銀周鳳生宋林吸食鴉片代用品各處拘役十五日湯炳章沈錫慶吸食鴉片代用品處罰金十元 罰金如易科監禁均以二元折算一日 裁判確定前羈押日數以二日抵拘役一日或以一日抵罰金二元 海洛英粉等件照單沒收焚燬 銅元八十五枚沒收▲葛周氏等鴉片案（主文）葛周氏吸食鴉片代用品處拘役十五日陳彭氏朱實林葛玉林吸食鴉片代用品累犯各處拘役三十日王寶章吸食鴉片代用品處拘役二十日 裁判確定前羈押日數各以二日抵拘役一日 葛周氏緩刑二年 海洛英粉等件照單沒收焚燬 周和尚單之江均無罪▲莊財運等自訴何時平誣告案（主文）本件不受理▲陳少庵自訴黃董貞等略誘案（主文）本件不受理▲尹璧壽自訴王根本妨害風化案（主文）本件不受理▲陸楨祥搶奪案（主文）陸楨祥無罪▲胡松林竊盜案（主文）胡松林竊取他人所有物未遂累犯處有期徒刑二月 裁判確定前羈押日數以二日抵徒刑一日▲許自強等竊盜案（主文）許自強無罪范福致部分不受理▲董阿福搶奪案（主文）董阿福無罪▲李阿才搶奪案（主文）李阿才意圖爲自己不法之所有搶奪他人所有物累犯處有期徒刑一年 裁判確定前羈押日數以二日抵徒刑一日▲陸阿毛等竊盜及贓物案（主文）陸阿毛連續結夥三人以上竊盜處有期徒刑八月楊阿三連續結夥三人以上竊盜累犯處有期徒刑一年二月孫正生故買贓物處罰金三十元 如易科監禁以二元折算一日 裁判確定前羈押日數以二日抵徒刑一日 或以一日抵罰金二元

□地方法院

▲民事判決（念四日）▲判決益泰汽車公司與英朝安等因貨欵涉訟一案（主文）被告吳朝安應償還原告洋四千元並自民國念三年五月十七日起至執行終了日止 按月一分之利息若吳朝安無力償還時由冷厚代爲償還之責 訴訟費用由吳朝安負担（念三日）▲判決繆如致與錫在科因債務涉訟一案（主文）被告應償還原告本銀五十元利息十六元訴訟費用由被告負担▲判決許富中與李芝芳等因租賃涉訟案（主文）被告李芝芳應償還原告租金四十六元 如無力償還被告生記應代負償還責任 訴訟費用由被告李芝芳負担▲判決裕順泰與周學書因貨欵涉訟案（主文）被告應償還原告米欵一百念六元一角五分原告其餘之訴駁回 訴訟費用由被告負担廿六分之念一餘由原告負担▲判決曹雲龍與石志傳等因債務涉訟案（主文）被告石志傳應償還原告銀幣五十元 如無力償還被告應志奎石志壽應連帶負償責任 訴訟費用由被告石志傳負担▲判決所得生與王阿康等因借欵涉訟一案（主文）被告王阿康應償還原告本銀一百五十元 如不履行被告陳利珍應代爲履行責任原告其餘之訴駁回訴訟費用被告王阿康負担七分之三餘由原告負担▲判決張實華與陳月清因票欵涉訟案（主文）被告應償還原告票欵一百元並自聲請日起至清償日止常年六厘之遲延利息 原告其餘之訴駁回訴訟費用由被告負担▲判決麥銀生與馬阿根因借欵涉訟案（主文）被告應償還原告借欵洋一百五十元 訴訟費用由被告負担

▼刑事判決（念三日）▲判決陳祁氏訴李福義（即傻子）等傷害致人死案（主文）李福義幫助傷害人致死處有期徒刑三年六月 裁判確定前羈押日數以二日抵徒刑一日 陳祁氏附帶民訴請求駁回▲判決王徐氏竊盜案（主文）王徐氏竊盜處有期徒刑二月 裁判確定前羈押日數以二日抵徒刑一日▲判決梅愛福竊盜案（主文）梅愛福竊盜處拘役四十日 裁判確定前羈押日數以二日抵拘役一日▲判決黃文祥傷害案（主文）黃文祥傷害人身體處罰金三十五元 如經強制執行而未完納以一元折算一日易科 裁判確定前羈押日數以一日抵罰金一元▲裁決劉桃源等傷害案（主文）本件公訴不受理▲判決余得勝等竊盜案（主文）余得勝毀越墻垣夜間侵入有人居住建築物竊盜一罪處有期徒刑一年又竊盜一罪處有期徒刑六月執行有期徒刑一年二月 裁判確定前羈押日數以二日折抵徒刑一日 王李氏張曾發故買贓物各處拘役卅日 裁判確定前羈押日數以二日折抵拘役一日▲判決朱連生即包阿秋強盜案（主文）朱連生意圖爲自己不法之所有以強暴脅迫取他人所有物累犯處有期徒刑二年 裁判確定前羈押日數以二日折抵徒刑一日▲判決張小蘇妨害家庭案（主文）張小蘇意圖營利和誘未滿二十歲之女子脫離享有親權人處有期徒刑六月 裁判確定前羈押日數以二日折抵徒刑一日▲判決李朝福等詐欺案（主文）李朝福李周氏均無罪▲判決吳家餘等竊盜及藏匿犯人案（主文）吳家餘無罪周施氏停止審判▲判決邵月華未受允准委任持有軍用槍彈案（主文）邵月華未受允准委任持有軍用槍彈處罰金五十元 經強制執行未完納以一元易科監禁一日 裁判確定前羈押日數以一日折抵罰金一元 手槍一支子彈五粒沒收▲判決包秀其等詐欺案（主文）包秀其幫助詐欺處拘役五十日 裁判確定前羈押日數以二日抵拘役一日 喬二松停止審判▲判決朱蘭郎訴朱蘭嘉等侵占案（主文）朱蘭嘉朱治安張阿福吳振友共同侵占他人漂流物各處罰金一百元 經強制執行而未完納以一元易科監禁一日 朱蘭嘉朱治安張阿福裁判確定前羈押日數以一日抵罰金一元 朱蘭嘉朱治安吳振友張阿福應連帶返還美商愛倫斯保險公司英商公餘太陽保險公司石膏三百担水銀念八罐（念四日）▲判決蔣行壽竊盜案（主文）蔣行壽共同竊盜處有期徒刑二月裁判確定前羈押日數以二日抵徒刑一日▲判決王連福訴曹有土濫發支票案（主文）曹有土發支票時故意將金額超過其存欵 處罰金十五元經強制執行而未完納以一元易科監禁一日 曹有土應償還王連福支票洋五十元▲判決姚國華訴沈阿福等妨害婚姻案（主文）姚國氏連續與人通姦處有期徒刑四月 沈阿福連續與相姦處有期徒刑五月 裁判確定前羈押日數以二日抵徒刑一日 附帶民訴駁回▲判決胡文甫等竊盜贓物鴉片案（主文）劉大震竊盜處有期徒刑三月裁判確定前羈押日數以二日折抵徒刑一日 胡文甫吸食鴉片處罰金六十元裁判確定前羈押日數以一日折抵罰金一元 罰金經強制執行而未完納以一元折算一日易科監禁 胡文甫收買贓物部分無罪▲判決沈金榮訴張財郎詐欺案（主文）張財郎幫助詐取未滿十六歲人交付第三人之財物處有期徒刑三月 裁判確定前羈押日數以二日折抵徒刑一日 王坤富停止審判 張財郎應償還鴻發車行脚踏車一輛▲判決丁莫氏等訴史華林侵占案（主文）史華林連續侵占業務上持有物處有期徒刑三月 裁判確定前羈押日數以二日抵徒刑一日 附帶民訴移送本院民事庭審判▲判決張和尚竊盜案（主文）張和尚於夜間毀門侵入住宅竊盜處有期徒刑六月 裁判確定前羈押日數以二日抵徒刑一日▲判決周人美妨害婚姻案（主文）周章氏與人通姦周人美與之相姦各處有期徒刑二月 裁判確定前羈押日數均以二日抵徒刑一日▲判決王至珍等竊盜案（主文）王至珍張小廠子共同連續竊盜各處有期徒刑三月 高學有寄藏贓物處拘役卅日裁判確定前羈押日數以二日抵徒刑一日或拘役一日 唐春業停止審判▲判決唐彩江傷害案（主文）唐彩江傷害人身體處罰金十元經強制執行而未完納以一元易科監禁一日 裁判確定前羈押日數均以一日抵罰金一元▲張森郎竊盜案（主文）張森郎竊盜處有期徒刑二月 裁判確定前羈押日數以二日抵徒刑一日▲判決張立新等傷害案（主文）張立新張文標均無罪▲判決成有仁竊盜案（主文）成有仁竊盜處有期徒刑三月 裁判確定前羈押日數以二日抵徒刑一日▲判決卜子勤賭博案（主文）卜子勤賭博財物處罰金一百元如易科監禁以一元折算一日 裁判確定前羈押日數以一日抵罰金一元花會紙七張沒收▲判決顧士仁妨害秩序案（主文）顧士仁公然侮辱公務員當衛處罰金八十元 如易科監禁以一元折算一日▲判決楊小甲子竊盜案（主文）楊小甲子共同竊盜處有期徒刑一年 裁判確定前羈押日數以二日抵徒刑一日▲判決馮家炳等強盜案（主文）馮家炳周長生結夥三人以上攜帶兇器強盜各處有期徒刑三年六月 裁判確定前羈押日數以二日抵徒刑一日 張陳氏藏匿犯人處有期徒刑二月 裁判確定前羈押日數以二日抵徒刑一日▲判決王明信妨害家庭案（主文）王明信無罪▲判決戴蘭芳鴉片案（主文）戴蘭芳吸食鴉片處罰金六十元 經強制執行而未完納以一元易科監禁一日 裁判確定前羈押日數以一日抵罰金一元

二 裁 定 二

□地方法院

▼刑事裁定（念三日）▲裁定郁順根詐欺再審案（主文）再審駁回（念四日）▲裁定呂忠傷害案（主文）本件停止審判▲裁定奚子餘漏貼印花抗告案（主文）抗告駁回▲裁定方震武濫發支票案（主文）方震武停止審判

二 批 示 二

□第一特院

▼民事批示（二十四日）▲滋康錢莊何衷筱爲與錦興地產公司押欵假扣押案委託上海浙江興業銀行代收租金由狀悉 所請照准並已函請上海浙江興業銀行照辦一面令飭各租戶從本年一月起將租金悉交該銀行存欵矣仰卽知照此批▲衡九莊趙子鋒爲與處少堂抵欵一案聲請拍賣由狀悉 查本案已據盛澤承提起執行異議之訴 並經審判上裁定停止拍賣在案 所請應從緩議此批▲袁新潢爲與鄭勝瑞欠租一案聲請啓封由狀悉准予派員啓封發還此批▲泰昌公司王伯明爲富潤油公司訴存欵一案聲請對於中國農工銀行補送撤銷裁定以便領欵由狀悉 查本案業於本月二十一日令知上海中國農工銀行將前次扣押命令撤銷矣仰卽知照此批▲勤餘經租帳房李學勤爲與黃兆楨欠租涉訟假扣押除另命啓封外所有提供担保金 仰携帶收欵證 於本月二十九日下午二時至本院第十二法庭具領此批▲衛豐五金號史伯莊爲請參與分配陳葉氏與張渭生存欵執行案內拍賣金由狀悉 查本案執行之標的物胡志記主張有五千元之抵押權 並經本院判決確認有案其他債權人聲請參與分配 依補訂民事執行辦法第二十五條規定應在第一次拍賣期日終竣前 茲本案第一次拍賣終竣日期爲五月十四日該具狀人遲至五月二十二日始行具狀聲明亦已無及 倘本案執行結果得有餘欵當予保留否則礙難照准仰卽知照此批▲范耀卿爲請領與平和生盤價假處分案所提供担保金由狀悉查二十三年訴字第一〇五〇號案卷 尙未發回已未判決確定難以懸揣該具狀人如須領回担保金 仰於六月六日下午二時半攜帶第二審判決書並收欵證至本院第十二法庭呈驗以憑核辦此批

▼刑事批示（二十四日）▲凌炳乾等傳訊由狀悉案已判決所請應毋庸議此批▲薛桂卿狀領保證金二百元 由狀悉着憑原收據於本院辦公時間內 每日下午一時至三時來院候訊明給領此批

□地方法院

▼民事批示（念三日）▲張占鰲請給領證物由狀悉仰於本月念八日下午三時持據來院具領可也此批▲趙冠慶爲請轉函上海第一特區地方法院在本案未完結前希將陳家楨追租一案停止執行由調解狀悉候函第一特區地方法院查照辦理可也此批

▼刑事批示（念三日）▲吳聞桂請領證物由狀悉本案卷宗反證件尙未奉高等法院發還所請給領循環簿一節 暫從緩議此批

▼民事執行（念三日）▲王恒瀕聲請撤銷假扣押並領保證金由狀悉既據聲請撤銷假扣押應予照准候派員啓封 存案保證金仰於六月四日上午十時來院具領此批▲光池浴室請求給領保證金由狀悉查本案現據債權人聲請撤銷假扣押在案 經聲請人呈案保證金仰於六月四日上午十時來院具領此批▲胡卿紀聲請查封債務人動產備抵由狀悉既據查明債務人尙有動產可供執行姑准查封備抵仰於三日內呈繳查封費洋十元此批▲遜百克地產部續請執行由狀悉查本案已據張洪益呈繳一百元 在卷仰於本月念八日上午九時來院具領餘欠 既未照付准再傳案訊追此批▲翁文樵聲明案已清償請求免封反發還封查費由狀悉 既據聲明債務人已將欠租履行清楚准免查封存案查封費洋十元仰於本月念八日上午九時來院領回此批▲安康煤號請求拘提債務人至案執行由狀悉既據聲明債務人已將所有動產藏匿無可查封准予拘提到案訊追此批▲趙冠慶狀請執行由狀悉已於三月念一日明白此批矣 茲復據狀稱第二次查封機件並無何人聲明異議自應准與執行仰卽將該部分詳細指陳以憑辦理此批▲吳沅氏聲請繼續執行由狀悉查本案已定於本月念八日下午一時拍賣並通知在案仰卽遵照此批▲丁伯華聲請執行由狀悉查本案已據被告提起上訴所請執行暫從緩議此批▲英商鄰松船廠狀請執行由狀悉案經上訴判決有無確定無憑稽核所請暫從緩議此批▲于曉籟狀請展限執行由狀悉姑准展至六月十五日下午一時來院交欵毋得再延仰卽知照此批▲普益房產公司狀請執行由狀悉案據債務人聲明上訴所請執行暫從緩議此批▲馬維善狀請執行由狀悉案經上訴判決尙未確定所請執行暫從緩議此批▲章何氏聲請撤銷假扣押由狀悉既據聲請撤銷假扣押應予照准候派員啓封此批▲益豐米店聲請執行由狀悉查本案已定於本月念九日下午一時訊追仰卽按時來院聽訊此批▲新業工廠聲請查封由狀悉查本案業已定期查封仰卽知照此批▲怡和洋行經租處再請執行由狀悉本案已於五月九日明白批示矣仰卽遵照此批▲孫宜振狀請執行由狀悉已傳五月念四日下午一時執行此批▲張周氏續請執行由狀悉仰於五月念七日上午九時來院訊此批▲中興公司狀請執行由狀悉案經債務人提起上訴所請暫毋庸議此批▲高心誠狀請執行由狀悉案未確定所請執行姑從緩議此批▲浦炳泉狀請分期拔還由狀悉仰仍遵庭諭於五月念八日繳清餘欵毋再違延此批▲蔡文奎狀請執行由狀悉已傳五月念七日下午一時執行仰卽知照此批▲鍾周氏聲請拍賣由狀悉仰卽予估價以憑拍賣此批▲盛蔭生聲請執行由狀悉候傳案執行此批▲立大麵粉公司狀請展限三年執行由狀悉已於念二日明白批示矣此批

▼民事執行（念二日）▲永亨銀行續請執行由狀悉已限債務人於五月念九日下午一時交欵仰屆時來院聽訊此批▲胡明德堂聲請就呂建康案內所封財產保留優先受償權由狀悉查呂建康與喇文元欠欵一案已據債權人狀請銷案 並准啓封在案所請就該案查封債務人之財產有優先受償權之處已屬無從辦理仰卽知照此批▲宋惟懷呈稱主債務人財產由狀悉主債務人在餘姚既有房地可供執行准予轉函囑托該管法院協助執行限該民拉批送達後十四日內前往指封毋得自誤此批▲立大麵粉公司狀請停止執行由狀悉案經和解成立着繳清欵 所請停止執行礙難照准此批▲第梁鴻狀請執行由狀悉案經上訴有無確定 無憑稽核仰提出判決確定證明書以憑核辦此批▲源源號聲請執行由狀悉查本案被告業已提起上訴所請執行暫從緩議此批▲上海共和電影院聲明不能提欵情形由狀悉候據情轉飭原囑托法院核奪此批▲胡柳風廢請執行由狀悉查本案被告業已提起上訴所請執行暫從緩議此批▲陳祖玉狀請執行由狀悉案經債務人提起上訴所請姑從緩議此批▲陳志狀請停止拍賣准予分期撥付由狀悉所請不難此批▲蔣錦昌狀請銷案由狀悉准予銷案此批▲高昌寶狀請銷案由狀悉准予銷案此批

二 公示送達 二

□第一特院

▼民事案件 ▲元泰煤號與綿業煤業公司等因貨欵案件（主文）被告綿業煤業公司應清償原告元泰煤號一千五百零八元釆記煤號銀九百六十八元永泰興煤號銀三百元成昶煤號銀八十六元仁記號銀一千零七十八元榮昌號銀一千一百二十七元泰來號銀五百六十四元惠泰祥號銀三百元 原告其餘之訴及假執行之聲請均駁回 訴訟費用由被告綿業煤業公司負担▲上海信託公司與昌記號因求償欠欵案（主文）被告昌記號應清償原告銀三千零五十六元二角三分並自本年二月四日起至全部清償日止按月一分計算之利息由關聯仲海負清理償還之責如被告昌記號之財產不足供清償時 由被告關偉衡連帶負其責任 訴訟費用由被告昌記號負担

▼刑事案件 ▲總巡捕房訴趙乾福等鴉片一案茲因被告熊和尙住址不明 該被告應收之文件無從送達

▼定期開審 ▲通和公司與萃康號因欠租案件本院於六月十二日上午九時開審▲普益地產公司與公餘木行等因欠租案件本院於六月十三日下午二時半開審▲順源昌水電公司周承基與張阿四金貞榮因欠租案件本院於六月十五日上午十一時開審▲陌紹千與沈松泉等因存欵案件本院定於六月十五日下午二時開審▲李衍芹與王幼松等因票欵案件本院定於六月十七日下午二時十五分開審▲同益汽水公司與吳富根等因貨欵案件本院定於六月十七日下午二時開審▲協隆料器號與張乾標因貨欵案件本院定於六月十八日下午二時十分開審▲白金生與陳潔淸等因貨欵案件本院於六月十九日下午二時開審▲泰源源行與湯富生因貨欵案件本院於六月十九日下午二時開審▲信裕安記莊與蔣福來因借欵案件本院定於六月念二日上午八時三十分開審▲狄克生與屈羅斯因貨欵案件本院於六月念二日上午九時開審▲裕豐烟葉莊與謝國楨因股欵案件於六月十二日下午二時廿分開審▲業廣公司與余易臣因欠租案件於六月十二日下午二時四十分開審▲卞昌福與王劉氏因欠租案件於六月十七日下午二時開審▲富源公司與鄭爾昌因欠租案件於六月十七日下午二時十分開審▲普益地產公司與葉竹岩因欠租案件於六月十八日下午二時開審▲黃漢生與邵仲衡因執行異議事件定於六月念七日上午九時開審▲仁記鐵號與榮儀泉因欠欵涉訟事件定於六月十二日下午一時開審▲沈志豐與顧福來因借欵事件定於六月十二日下午二時開審▲義記公司與李榮昌等因欠租事件定於六月十五日下午二時開審▲宋梁氏與于發祥因賠償事件定於六月十五日下午二時半開審▲錢華與顧洪根因執行異議案件本院於六月十四日下午二時三十分開審▲巴格生與金桂生等因借欵案件本院於六月十五日上午九時開審▲姜大生與岑如堯等因借欵案件本院於六月十五日上午九時開審▲膠耀初與湯啓龍等因貨欵案件本院於六月十五日上午九時開審▲美商橡皮公司與華北汽車公司因貨欵案件本院於六月十五日下午二時開審▲德士古煤油公司與密勒因貨欵案件於六月十五日下午二時十五分開審▲立達地產公司與張義成等因欠租案件本院於六月十九日下午二時十分開審

□第二特院

▼民事案件 ▲張富財與吳蘭人等前因貨欵涉訟一案因被告吳蘭人等所在不明文件無從送達▲中華新記製造廠與方雲龍前因債務涉訟一案因被告所在不明文件無從送達▲吳楊氏與翟老六等爲借欵一案因被告翟老六所在不明文件無從送達▲羅樂與黎民偉爲貨欵一案因被告黎民偉所在不明文件無從送達▲有和烟行韭智寬等與永和烟草公司李一芝爲貨欵一案 因被告永和烟草公司李一芝所在不明文件無從送達

▼定期開審 ▲奧斯窩達與托哈齊爲貸欵一案因被告托哈齊所在不明文件無從送達定於六月十二日下午三時十分開審▲開宜公司與周茂棠爲欠租一案因被告周茂棠所在不明文件無從送達定於六月十二日下午三時五分開審▲四明銀行與李靜盦等爲欠租一案因被告李靜盦所在不明文件無從送達定於六月十二日下午三時五分開審▲泰昌地產公司與孫瑞庭爲欠租一案因被告孫瑞庭所在不明文件無從送達定於六月十三日下午三時十五分開審▲寶華公司與施錦記等爲貸欵一案因被告陳友欽所在不明文件無從送達定於六月十三日下午三時十分開審▲裕昌銀行與周忠言爲履行契約一案因被告所在不明文件無從送達定於六月十四日下午三時念分開審

□地方法院

▼定期開審 ▲王雁亭與林如是等因欠欵事件本院定於六月十四日上午十時開審▲胡祖德與邵子青因租屋事件本院定於六月十四日上午十時念分開審▲榮和甫與茅志瑩因貨欵事件本院定於六月十四日下午二時半開審▲孫甫林與大厚橋因貨欵事件本院定於六月十五日下午二時半開審

輪船進口報告

▲五月念四日到▼

新靜同甯盛鴻新長海吳穎
紹北
甯京泰和紹都貞銘興亨淞州
由甯波 由甯波 由長江 由長江 由長港 由長江 由天津 由長江 由香港 由長江 由汕頭
甯紹 太古 怡和 甯紹 太古 三北 太古 招商 三北 招商 太古 太古

輪船出口報告

▼甯波班▲
甯新新新 / 江北甯鴻 / 興天京紹興
念五日 念五日 念七日 念七日 廿七日
三北 招商 太古 甯紹 達興

▼長江班▲
念五日 念五日 念七日 念七日 念七日 念八日 念八日 念九日
甯紹 怡和 太古 招商 三北 太古 怡和 招商
漢口 長沙 漢口 漢口 漢口 長沙 漢口 漢口

▼福州班▲
念七日 四日
三北 三北 怡和
福州 福州 福州

▼南華班▲
念五日 念五日 念五日 念五日 念七日 念八日 廿八日 念八日
怡和 招商 太古 太古 太古 怡和 招商 太古
汕港粵 汕港粵 汕港粵 汕港粵 汕港粵 汕港粵 汕港粵 廈港粵

▼甯安平陽班▲
念九日 念七日
甯安 甯安
瑞平沙

▼溫州班▲
一日
招商
溫州

▼北洋班▲
廿五日 念五日 念五日 念五日 念五日 念五日 廿五日 念七日
招商 怡和 怡和 招商 太古 太古 太古 太古
老窰 青島 威海 青島 威海 天津 烟台 威海

▼溫台班▲
念五日 念七日 念九日 念十日 三十日
聯安 聯安 聯安 聯安 聯安
定海石浦 定海石浦 定海石浦 定海石浦 定海石浦

▼通揚班▲
念五日 念五日 廿六日 念六日 念七日 念七日
大達 大通 大通 大通 大達 大通
通揚州 通揚州 通揚州 通揚州 通揚州 通揚州

外洋輪船出口

▼香港小呂宋班▲ 塔虎脫 念五日 大來郵
▼世界班▲ 湖羅總統 六月四日 大來
▼西雅圖班▲ 格蘭總統 六月一日 美郵
▼法國馬賽班▲ 達拉[illegible] 六月一日 法郵
▼德國亨寶班▲ 脫來佛 念二日 美最時
▼舊金山紐約班▲ 塔孚脫 六月八日 大來
▼溫哥班▲ 亞洲皇后 六月三日 昌興
▼廈港瓜哇班▲ 芝巴德 六月六日 渣華